Всесоюзная Коммунистическая Партия (больш.).

Пролетарии всех стран, соединяйтесь!

ПРАВДА

Орган Центрального Комитета и МК ВКП(б)

№ 235 (6840) | 26 августа 1936 г., среда | ЦЕНА 10 КОП.

LIBRARY OF CONGRESS RECD SEP 5 1936

СЕГОДНЯ В НОМЕРЕ:

Умер С. С. Каменев.

Азово-Черноморский край выполнил план заготовок колосовых культур (1 стр.).

Письмо товарищу Сталину от рабочих, инженеров и служащих нефтеперегонных заводов города Баку (1 стр.).

Письмо 45-тысячного митинга участников всесоюзных конноспортивных состязаний и трудящихся Ростова-на-Дону товарищу К. Е. Ворошилову (2 стр.).

Расстрел банды террористов — воля народа (2 стр.).

СТАТЬЯ: **Е. Евдокимов** — Тактика маскирующегося врага (2—3 стр.).

Г. Димитров — Защищать подлых террористов — значит помогать фашизму (3 стр.).

И. Лежнев — Троцкистские гнезда в московском «Доме книги» (4 стр.).

РАССКАЗ: **Ал. Колосов** — Гришутка и его мать (4 стр.).

ИЗ ПОСЛЕДНЕЙ ПОЧТЫ: **Аллилуйщина.** Преступная небрежность. Безответственность издателей Маяковского (4 стр.).

Ал. Ильичов — Гастроли грузинского театра им. Руставели (6 стр.).

В Испании продолжаются упорные бои за обладание Кордовой (5 стр.).

Беседа президента Испанской республики со специальным корреспондентом «Правды» тов. Мих. Кольцовым (5 стр.).

Прислушиваться к голосу масс, к их сигналам

Каждый трудящийся советской страны в дни процесса троцкистско-зиновьевской террористической банды носил в своем сердце два чувства: чувство глубочайшей ненависти и презрения к врагам социализма и чувство беспредельной и горячей любви к своей коммунистической партии, к своему великому другу и вождю товарищу Сталину. Еще раз на множестве примеров продемонстрирована нерушимая связь ленинско-сталинской партии с рабочим классом, со всеми трудящимися Советского Союза.

Процесс троцкистско-зиновьевских палачей лишний раз показал, что в борьбе двух миров — мира капитализма и мира социализма—нет и не может быть «золотой середины». Есть два враждебных друг другу полюса: на одном из них все честное, все благородное, все, кому дорого дело освобождения трудящихся; на другом—самое гнусное, самое мерзкое отребье старого мира, от'явленнейшие враги социализма. Об'единившись с самыми кровавыми опричниками — фашистскими охранниками, троцкистско-зиновьевские изуверы вовлекали в свое преступное дело тех, *в кем они чувствовали «родство душ»*.

Шайка злодеев, пойманная с поличным, уничтожена. Но уничтожена лишь головка. Подлые последыши этой шайки еще не все выловлены, не все их контрреволюционные гнезда разысканы и разрушены. Искусно маскируясь, они продолжают то дело, за которое поплатились головой их трижды презренные вожаки. Только *безнадежные политические слепцы*, утратившие революционную перспективу, утерявшие чувство ответственности перед партией и страной, могут сказать, что с уничтожением троцкистско-зиновьевской головки борьба прекращается. Но каждый, в ком бьется сердце ленинца-сталинца, ясно себе представляет: нет такой пакости, нет такого преступления, на которое бы не пошли враги народа в своей звериной борьбе против социализма. Каждому честному коммунисту ясно, что чем уже смыкается вражеское кольцо, тем опаснее враг, тем утонченнее методы его вредительской работы, тем глубже он уходит в свои звериные норы, чтобы, перекрасившись, перестроившись, наносить партии чувствительные удары.

Теперь трудно себе представить врага, идущего против советской власти и партии с открытым забралом. Не раз ожегшись на открытых способах борьбы, враг меняет свою тактику в зависимости от обстановки. Дожорощенные Макиавелли хитростью, обманом, змеиной изворотливостью заметают свои преступные следы, продолжая вредить делу социалистического строительства. Пользуясь ротозейством, благодушием некоторых партийных организаций и многих, с позволения сказать коммунистов, они лезут всюду, где слаба бдительность, где плоха связь с массами, где люди, либеральничая, легко попадаются на контрреволюционную удочку.

Враг коварен и опасен. Выше революционную бдительность! — вот вывод, который делают наша партия и вся советская страна из только-что закончившегося процесса. Каждый партийный и непартийный большевик должен в своем сердце высечь и постоянно помнить золотые слова товарища Сталина:

«Не убаюкивать надо партию, — а развивать в ней бдительность, не усыплять ее, — а держать в состоянии боевой готовности, не разоружать, а вооружать, не демобилизовывать, — а держать ее в состоянии мобилизации для осуществления второй пятилетки».

А что значит быть бдительным? Прежде всего уметь распознавать врага в какую бы тогу он ни наряжался. Уметь вовремя почувствовать самое малейшее дуновение антипартийного ветра, откуда бы оно ни исходило. Быть бдительным — смертельно бить врага, парализовать какую бы то ни было возможность вредить делу партии и пролетарской революции.

К сожалению, у нас немало таких людей с партийным билетом, которые болтают о бдительности, понимая ее как нечто абстрактное и неуловимое. Есть немало людей, которые непрочь на собраниях и в частных беседах продекламировать свою верность бдительности, одновременно ничего не делая для того, чтобы претворить этот великий сталинский призыв в конкретной работе на заводе, в колхозе, в собственной организации.

Разве не бездушно-бюрократическим отношением к величайшему партийному лозунгу об'ясняется факт засорения многих организаций троцкистско-зиновьевским охвостьем, часть которого разоблачена и выловлена органами НКВД? Возьмем, к примеру, руководителей партийной организации московской фабрики «Дукат». Разве мало они болтали о бдительности, разве мало они испачкали бумаги на резолюции, призывавшие к повышению бдительности, а на деле позволившие от'явленному троцкисту, сыну Бакаева, творить свое гнусное контрреволюционное дело? Как могут хвастать своей политической дальнозоркостью руководители некоторых обкомов (Днепропетровский, Харьковский), некоторых горкомов (Криворожский, Рыбинский) и заводских парткомов, если у них под носом орудовали троцкистские двурушники.

Грош цена такому руководителю, который, бия себя в грудь, клянется в верности лозунгу партии, а на деле его попирает. Надо ли доказывать, что такое поведение в отношении важнейших принципов большевизма только на-руку нашим врагам. Надо понять, как ни велики успехи социализма, как ни блестящи победы во всех областях социалистического строительства,—они не дают нам права поддаваться успокоению и благодушию. Благодушие, разболтанность и расхлябанность по духу своему враждебны нашей партии.

Быть бдительным — значит изучать людей. Бдительность, не основанная на изучении людей, есть пустышка, способная лишь принести вред партийному делу. Изучать людей, знать их не по анкетам, а по делам, и не только на производстве, *но и в быту*, — такова *основная обязанность* каждого руководителя, каждого большевика.

Быть бдительным — значит так поставить массовую работу, чтобы ни один прохвост, ни один враг не мог укрыться от партии, в какую бы щель он ни пытался залезть. Нельзя ограничивать массовую работу, как это делают нередко многие организации, лишь проведением митингов и принятием резолюций. Вести массовую работу — значит неустанно ежедневно, ежечасно сплачивать массы вокруг партии, вокруг большевистского знамени. Работать в массах — это значит организовывать их для борьбы за целостность и неприкосновенность социалистического строя.

Каждый коммунист должен помнить, что он не только индивидуальный боец партии, а что он—вожак, ведущий за собой массы. Коммунист, не связанный с массами, не организующий эти массы на борьбу за дело партии, — плохой коммунист, не оправдывающий высокого и почетного звания члена великой партии Ленина—Сталина.

Усиление революционной бдительности теснейшим образом связано с развертыванием большевистской самокритики. Суровая большевистская самокритика, пронизывающая всю партийную работу сверху донизу, самокритика невзирая на лица, самокритика, направленная против гнилого либерализма, беспринципности, семейственности, собутыльничества, поможет каждой партийной организации вскрывать свои недостатки, поможет разоблачать и выводить на свежую воду всех врагов и предателей нашей родины. Не пренебрегать, а прислушиваться, самым внимательным образом прислушиваться к голосу масс, к их сигналам! А разве у нас мало бюрократов, которые живое партийное дело топят в море писанины и бумагомарания!

Много врагов разгромила наша партия. Вся ее история есть история неустанной борьбы против изменников и предателей рабочего класса. Монолитная и как никогда сплоченная вокруг сталинского ЦК, вокруг своего вождя товарища Сталина, окруженная беспредельной любовью трудящихся, она расправится и с остатками троцкистско-зиновьевской контрреволюции.

Товарищу СТАЛИНУ

Письмо рабочих, инженеров и служащих нефтеперегонных заводов города Баку

Дорогой наш учитель, вождь, друг и отец!

На всех этапах и самых трудных перевалах, на *протяжении долгих лет* героической борьбы за социализм весь советский народ, сомкнувшись плечом к плечу, идет за тобой, за ленинско-сталинской партией.

Вся наша радостная, счастливая жизнь, все успехи, которых добилась страна Советов, — результат твоей самоотверженной работы, твоего *гениального и мудрого* руководства.

Нет выше счастья, нет больше радости, чем жить и работать в сталинскую эпоху социализма, работать под руководством близкого, родного и любимого Сталина.

Наш коллектив нефтеперегонщиков, как и весь советский народ, беззаветно предан коммунистической партии, беспредельно любит тебя, дорогой товарищ Сталин. Каждый из нас стремится работать и жить, как учил нас великий Ленин, как учишь ты, Иосиф Виссарионович.

Дорогой товарищ Сталин! Ты отстоял партию и ее ленинские принципы от посягательств и нашествий всех врагов. Разоблачены, пойманы с поличным презренные троцкистско-зиновьевские террористы. Ядовитые змеи подползали к сердцу нашей страны, к вождям коммунистической партии и всего народа. Они хотели убить наших вождей, они пытались поднять свою грязную лапу на тебя, наш родной, великий товарищ Сталин.

Кровожадные звери, оголтелые бандиты! На что они рассчитывали? Вокруг тебя, товарищ Сталин, нерушимой стеной стоит весь народ нашей великой родины. Для всего советского народа нет ближе и дороже человека, чем ты, наш великий друг и отец.

Мы, бакинские большевики-рабочие, с ненавистью и негодованием думаем о злодеях — агентах германской фашистской охранки. Это их руки обагрены кровью пламенного борца, трибуна коммунизма, любимца бакинского пролетариата, народного вождя товарища Сергея Мироновича Кирова.

Подлецы! На кого они поднимали свои кровавые руки — на вождей партии, на нашего родного Сталина! На того, кто создал большевистскую бакинскую организацию, кто учил бакинских рабочих борьбе, кто строил нашу великую партию и ведет страну от победы к победе, на кого с радостью и любовью обращены взоры эксплуатируемых всего мира. Враги готовили удар в спину победившего социализма.

Трижды проклятые агенты фашизма! Нет такой силы, которая могла бы остановить многомиллионный народ, идущий под руководством Сталина от одной победы к другой.

С чувством глубокого удовлетворения узнали мы, что решением Верховного Суда контрреволюционная банда приговорена к расстрелу. Расстрелять, стереть с лица земли контрреволюционных террористов, презренную мразь, подкрадывавшуюся к сердцу нашей партии — это единственный приговор, которого требовала вся страна. *Другого приговора быть не могло. Это приговор* всей страны, это то, чего все эти дни с нетерпением ожидал каждый трудящийся Советского Союза.

Но расстрел контрреволюционной банды —это не все. Надо разделаться со всеми, кто так или иначе связан с контрреволюционными троцкистско-зиновьевскими террористами.

Мы еще выше поднимем революционную бдительность, решительно искореним малейшие проявления оппортунистического благодушия и гнилого либерализма к врагам народа.

Мы будем, товарищ Сталин, еще лучше работать, не покладая рук. Мы снабдим нашу страну такими горючими и смазочными, которое поднесет наши самолеты на еще большие высоты, которое поможет нашим отважным летчикам совершать сотни новых сталинских маршрутов.

Дорогой товарищ Сталин! Могучим прожектором твоего гениального ума освещен путь к вершинам человеческого счастья—коммунизму.

За тебя, наш родной Сталин, за великие идеи Маркса, Энгельса, Ленина, Сталина мы готовы отдать всю нашу жизнь, всю нашу кровь, каплю за каплей.

Сплоченные вокруг великой большевистской партии, вокруг тебя, наш дорогой учитель, *мы будем неусыпно охранять* нашу партию и наше социалистическое отечество, наших вождей, как зоркий часовой охраняет границы нашей родины.

Дорогой товарищ Сталин! Прими от нас, рабочих, инженеров и служащих нефтеперегонных заводов города Баку, самый горячий привет!

Всем своим многотысячным заводским коллективом рабочих, инженеров и служащих жмем твою стальную руку, желаем жить долгие, долгие годы.

Слава нашему великому, мудрому вождю, учителю Иосифу Виссарионовичу Сталину!

Принято на собраниях рабочих, инженеров и служащих нефтеперегонных заводов города Баку 24 августа 1936 года.

(Получено по телеграфу).

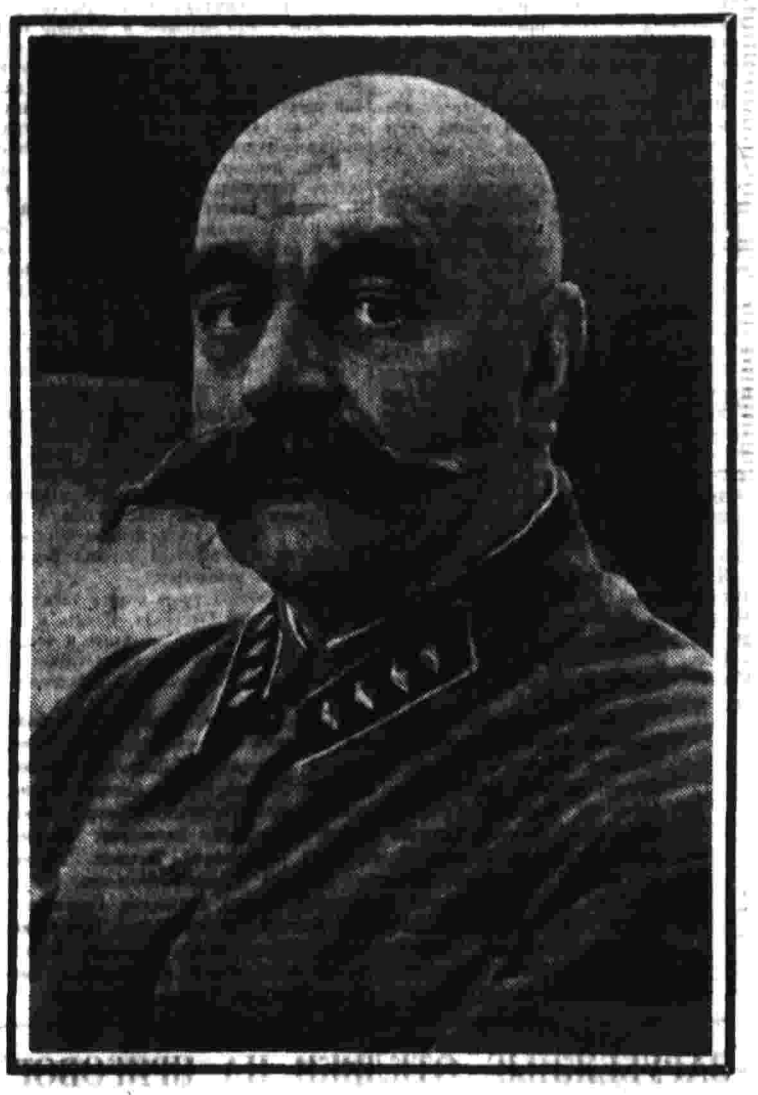

ЦК ВКП(б) с прискорбием извещает о смерти бывшего главнокомандующего в годы гражданской войны, члена партии, одного из основных строителей вооруженных сил Советского государства Сергея Сергеевича **Каменева.**

ЦК ВКП(б).

Центральный Исполнительный Комитет Союза ССР с глубоким прискорбием извещает о смерти Члена ЦИК'а Союза ССР, бывшего Главнокомандующего всеми вооруженными силами Республики, Командарма 1-го Ранга

Сергея Сергеевича КАМЕНЕВА,

последовавшей 25-го августа 1936 г.

ЦЕНТРАЛЬНЫЙ ИСПОЛНИТЕЛЬНЫЙ КОМИТЕТ СОЮЗА ССР.

Совет Народных Комиссаров Союза ССР с прискорбием извещает о смерти командарма 1-го ранга

т. КАМЕНЕВА Сергея Сергеевича,

выдающегося военного работника, отдавшего свои силы и знания делу укрепления обороны нашей социалистической родины.

СОВЕТ НАРОДНЫХ КОМИССАРОВ СОЮЗА ССР.

НАРОДНЫЙ КОМИССАРИАТ ОБОРОНЫ СОЮЗА ССР

с глубокой скорбью извещает о смерти Начальника Противовоздушной Обороны РККА, Командарма 1-го ранга, бывшего Главнокомандующего всеми вооруженными силами Республики во время гражданской войны, члена ЦИК Союза ССР, члена ВКП(б) товарища

КАМЕНЕВА Сергея Сергеевича,

последовавшей 25 августа сего года после непродолжительной тяжелой болезни.

АЗОВО-ЧЕРНОМОРСКИЙ КРАЙ ВЫПОЛНИЛ ПЛАН ЗАГОТОВОК КОЛОСОВЫХ КУЛЬТУР

ЦК ВКП(б) — товарищу СТАЛИНУ

Совнарком СССР — товарищу МОЛОТОВУ

Азово-Черноморский край выполнил полностью план хлебозаготовок по всем секторам, по колосовым культурам (пшеница, рожь, ячмень, овес, просо).

План заготовки кукурузы будет выполняться по мере ее уборки и будет закончен в начале октября.

Обмолочено свыше 92 проц. колосовых культур. Обмолот будет закончен на полтора месяца раньше прошлого года.

Решающую роль в ускорении уборки и хлебосдачи сыграл комбайн, ставший основной уборочной машиной (комбайнами убрано 58 проц. всей площади). Каждым сивсочным комбайном МТС убрано почти *в два раза больше, чем в прошлом году*, и в более короткие сроки (в 1935 году—214 гектаров, в 1936 г.—402 гектара). Каждый комбайн убирал в разгаре уборки больше 15 гектаров ежедневно. Лучшие комбайнеры уже убрали на «Сталинцах»: Борин—1.460 гектаров, Костенко—1.412 гектаров, Лиходеев—1.300 гектаров, Артамонов—1,130 гектаров, Бойко—1.118 гектаров. Выявленные огромные резервы в работе комбайнов далеко не являются пределом в освоении комбайна.

Урожайность, установленная для края по колосовым культурам (10 центнеров с гектара), перевыполнена. Комбайны сберегли от потерь колхозам многие миллионы пудов хлеба. Казаки Дона и Кубани, получающие в этом году в колхозах хлеба в 2—3 раза больше, чем в прошлом году, с большим под'емом готовятся к уборке хорошего урожая пропашных и технических культур, к озимому севу и к под'ему зяби.

Под руководством ЦК ВКП(б) и товарища Сталина казаки-колхозники упорно борются за освоение комбайна, новой техники *сельского хозяйства* и за удвоение урожайности колхозных полей.

Рабочие, колхозное казачество единодушно одобряют расстрел взбесившейся банды убийц из троцкистско-зиновьевского фашистского контрреволюционного лагеря.

Секретарь крайкома ВКП(б)
ШЕБОЛДАЕВ.

Председатель крайисполкома
ЛАРИН.

«НИЦИ-НИЦИ» О ЗАКЛЮЧЕНИИ ПАКТА О НЕНАПАДЕНИИ С СССР

ТОКИО, 24 августа. (ТАСС). Газета «Ници-ници» вновь подтверждает, что Ота, докладывая 19 августа министру иностранных дел Арита, рекомендовал ему заключение пакта о ненападении с СССР, отметив, что советское правительство попрежнему считает сделанное четыре года тому назад предложение о пакте действительным и готово заключить пакт, как только Япония выразит свое согласие. При этом «Ници-ници» пишет:

«Следует отметить, что подобный же совет дается правительству по вопросу о заключении пакта о ненападении с СССР лидерами политических, деловых и научных кругов, а также частью военных деятелей».

Все они, по словам газеты, указывают, что если СССР все еще желает заключить пакт о ненападении с Японией, то Япония должна в срочном порядке заключить пакт, чтобы рассеять советские опасения и улучшить отношения между двумя странами.

«Они понимают,—пишет далее газета,—категорическую необходимость усиления обороны Манчжоу-Го, но в то же время они видят необходимость осуществления мирных шагов с целью улучшения отношений между двумя странами».

Что касается правительства, пишет газета, то оно занимает в вопросе о пакте с СССР

«весьма осторожную позицию и полагает, что если бы Япония заключила с СССР пакт в настоящее время, когда вооруженные силы СССР и Японии находятся в столь неуравновешенном состоянии, то она могла бы оказаться после истечения срока действия пакта в весьма невыгодном положении».

Японское правительство также считает, что

«заключение пакта о ненападении попрежнему преждевременно, и предпочитает прочие мирные меры улучшения советско-японских отношений, не затрагивая вопроса о пакте ненападения».

Посвящая передовую статью проблеме *заключения пакта о ненападении между* СССР и Японией, газета «Ници-ници» пространно критикует вышеизложенную правительственную позицию и решительно высказывается за заключение пакта теперь же, подчеркивая, что пакт помимо улучшения советско-японских отношений приведет также к сокращению военных расходов Японии. Указывая на исключительную *сложность международного положения Японии*, передовая считает, что «в области японских отношений с другими странами наиболее важными являются отношения с СССР и Китаем, при чем из них наибольшего внимания заслуживают советско-японские отношения». Именно этим можно об'яснить, продолжает передовая, что руководящие деятели политических, деловых и научных кругов и даже часть армии неоднократно высказываются за заключение пакта о ненападении с СССР.

Имеется много сообщений, пишет далее газета. *и об этом говорил также Ота*, что СССР уделяет много внимания увеличению вооружений, в частности на Дальнем Востоке. Само собой разумеется, что Япония не может спокойно взирать на подобное положение и должна изучать меры, необходимые для того, чтобы справиться с положением.

«Однако,—указывает газета,—увеличение вооружений в качестве контрмеры не может быть осуществлено лишь при помощи одних добрых пожеланий и намерений, а требует израсходования огромных средств, угрожая жизненному уровню затронутых государств. Более того, если подобная тенденция соперничества в вооружениях приведет к непредвиденному тяжелому случаю, обе страны окажутся вынужденными воевать до полного истощения, что нанесет огромные потери обеим странам. Имея перед собой такую перспективу, необходимо прислушиваться к голосам, призывающим к заключению пакта о ненападении».

Японское правительство пока не реагирует на эти голоса. Более того, Арита на днях будто бы сказал, что не будет поздно заключить пакт после завершения плана увеличения японских вооружений. Но ведь, говорит далее газета,

«пакт о ненападении имеет в виду не только предотвращение военного столкновения, но также сокращение огромных военных расходов, которые в общем можно считать бесполезными. Таким образом, заключение пакта после завершения увеличения вооружений игнорирует эту важную задачу пакта. Более того, можно сказать, что если непременным условием заключения пакта ставится наличие вооружений, достаточных для преодоления другой стороны, то такой момент никогда не наступит, и пакт никогда нельзя будет заключить».

О похоронах командарма 1-го ранга Каменева С. С.

Правительство утвердило комиссию по организации похорон командарма 1-го ранга Каменева С. С. в составе тт. Уншлихта (председатель), Тухачевского, Осепяна, Эйдемана, Фельдмана, Усова.

Похороны С. С. Каменева приняты за *счет государства.*

От комиссии по организации похорон тов. Каменева Сергея Сергеевича

Гроб с телом скончавшегося 25 августа *1936* года товарища Сергея Сергеевича Каменева установлен в зале здания ЦИК Союза на Красной площади.

Для прощания с телом Сергея Сергеевича Каменева в здании ЦИК Союза на Красной площади открыт свободный доступ 26 сего августа с 11 часов утра до 7 часов вечера.

Кремация состоится в ночь с 26 на 27 августа.

О дне похорон будет сообщено дополнительно.

ВТОРОЙ ДЕНЬ ВСЕСОЮЗНЫХ КОННОСПОРТИВНЫХ СОСТЯЗАНИЙ

РОСТОВ-ДОН, 25 августа. (ТАСС). Второй день всесоюзных конноспортивных состязаний ознаменовался рядом блестящих показателей. Утренние состязания открыла *группа «ворошиловских кавалеристов»* Ленинградской областной школы Осоавиахима, показавшая высокий класс фигурной езды. По общему заключению судейской комиссии, ленинградцы обогнали московскую группу кавалеристов и в состязаниях идут на первом месте. В конкур-иппике принимали участие 25 кавалеристов-пионеров. Пионеры дали блестящие показатели *резвости лошадей.*

Утреннее состязание закончилось интересным выступлением команды Ивановской областной школы Осоавиахима, показавшей большое мастерство и художественность исполнения сложнейших видов вольтижировки.

Вечером продолжался конкур-иппик начальствующего состава Осоавиахима и добровольных обществ, соревнования в рубке на приз Осоавиахима. В конце вечернего состязания была показана высшая школа верховой езды.

Памяти Сергея Сергеевича Каменева

Красная Армия с глубокой болью встретит известие о безвременной смерти одного из старейших и заслуженных своих бойцов и командиров — командарма 1-го ранга Сергея Сергеевича Каменева.

Кадровый офицер старой армии, полковник генерального штаба — Сергей Сергеевич с первых дней Октябрьской революции без колебаний и навсегда стал под знамена Великой Пролетарской революции, полностью отдавая молодой Красной Армии свои большие знания и военный опыт.

Имя Сергея Сергеевича, главнокомандующего в дни гражданской войны, прочно вошло в историю нашей борьбы с белогвардейщиной и интервенцией.

За свои выдающиеся заслуги в гражданской войне Сергей Сергеевич был награжден высшей боевой наградой—орденом Красного Знамени, боевым оружием и рядом других наград.

По окончании гражданской войны Сергей Сергеевич, с присущей ему энергией, неутомимо продолжал работать над укреплением боевой мощи любимой им Красной Армии. Занимая последовательно ряд ответственных должностей — Инспектора РККА, начальника штаба РККА, начальника Главного управления РККА, заместителя председателя Реввоенсовета СССР и, наконец, должность начальника противовоздушной обороны страны, — Сергей Сергеевич неизменно вкладывал в свою работу все свое горячее сердце, свой яркий ум.

Несмотря на свою огромную служебную загруженность, Сергей Сергеевич одновременно вел и широкую общественную работу. Он в свое время активно руководил первыми мероприятиями Советской власти и общественности по освоению Арктики. Он один из старейших членов и создателей Осоавиахима — массового оборонного общества. В Осоавиахиме Сергей Сергеевич, как общественник, руководил массовым стрелковым спортом. Он любовно вырастил целое поколение искусных стрелков и снайперов.

Своей работе Сергей Сергеевич всегда отдавался полностью, до конца, со всей страстью своего большого и честного сердца. Он болел, в полном смысле этого слова, за поручаемое ему дело. Так именно работал он и на своем последнем служебном посту, выполняя весьма ответственную и весьма нужную работу по укреплению противовоздушной обороны своей родины.

Всего несколько дней тому назад, как всегда неутомимый, бодрый, полный сил и энергии, Сергей Сергеевич руководил в Ленинграде противовоздушным учением. Тем острее боль утраты. Никак не хочет мириться сознание с тем, что этого замечательного бойца, организатора и командира Красной Армии, чуткого и сердечного товарища нет уже среди нас, что так внезапно и так рано, всего на 56-м году, оборвалась эта прекрасная жизнь — жизнь честного сына нашей Великой родины.

Сергей Сергеевич умер большевиком, членом нашей партии. Формально членом нашей партии он стал 6 лет тому назад. Но еще задолго до этого, в дни тяжелых испытаний гражданской войны, — он крепко *и бесповоротно связал свою судьбу с партией*, с великим делом Ленина—Сталина. Он честно и беззаветно служил Великой Пролетарской революции.

Страна Советов умеет ценить таких людей, как Сергей Сергеевич. Память о нем, как о славном боевом командире и честном сыне своей родины, навсегда сохранится в сердцах бойцов Пролетарской революции.

РАССТРЕЛ БАНДЫ ТЕРРОРИСТОВ—ВОЛЯ НАРОДА

Зорче глядеть вперед!

Резолюция собрания профессоров, преподавателей и слушателей Военной Воздушной Ордена Ленина Академии РККА им. Жуковского

Общее собрание профессоров, преподавателей, начсостава, слушателей, рабочих и служащих Военной Воздушной Ордена Ленина Академии РККА им. Жуковского от всей души приветствует справедливый приговор Военной Коллегии Верховного Суда над бандой убийц троцкистско-зиновьевско-каменевского фашистского блока.

Мы также приветствуем исполнение приговора над этими убийцами, выполнявшими волю кровавого пса Троцкого и фашистской охранки.

Выражая наше красноармейское спасибо органам НКВД, пресекшим злодейства этой террористической своры, и Верховному Суду, выразившему в своем приговоре над этими изменниками и злодеями волю и гнев всего народа нашей великой родины, мы, работники академии, требуем полного и глубокого расследования причастности Бухарина, Рыкова, Радека, Пятакова и др. к делу физически уничтоженных двурушников, убийц и шпионов, лютых врагов рабочего класса из троцкистско-зиновьевского контрреволюционного блока.

Стальной стеной окружим мы наших вождей и руководителей. Повысим качество нашей научно-учебной работы на благо нашей родной советской земли, на благо высокой обороноспособности нашей родины.

За дальнейшую зоркость и бдительность в разоблачении любых врагов нашей социалистической родины!

Презрение, проклятие и смерть изменникам и предателям нашей победоносной социалистической революции!

Да здравствует наш родной, любимый вождь и учитель великий Сталин!

Принято на общих собраниях подразделений Военной Воздушной Ордена Ленина Академии РККА им. Жуковского 25 августа.

Ворошилов К. Е., Орджоникидзе Г. К., Гамарник, Тухачевский, Бубнов, Уншлихт, Егоров, Буденный, Блюхер, Уборевич, Шапошников, Белов, Орлов, Виноров, Муклевич, Алкснис, Халепский, Левандовский, Дыбенко, Каширин, Федько, Дубовый, Корк, Геллер, Кожанов, Седякин, Булин, Амелин, Осепян, Аронштам, Векличев, Гришин, Гугин, Грибов, Гербачев, Эйдеман, Петин, Мошенинов, Левичев, Грязнов, Гайлит, Гарькавый, Великанов, Шифрес, Сверков, Славин, Окунев, Мезис, Иппо, Городовиков, Кутяков, Берзин, Сангурский, Тимошенко, Фельдман, Урицкий, Ефимов, Шестаков, Ярцев, Ястребов, Хрипин, Тодорский, Апанасенко, Аппога, Василенко, Германович, Лапин, Лудри, Прокофьев, Роговский, Фишман, Хрулев, Кулик, Кучинский, Баранов, Никольский, Гарф, Перемытов, Вельпо, Бонис, Блажевич, Лангва, Бордовский, Косич, Жильцов, Петухов, Хмельницкий, Авиновицкий, Сиверин, Пугачев, Ошлей, Никитин, Ланда, Тронпнер, Ульрих, Скородинов.

На боевых кораблях

ЛЕНИНГРАД, 25 августа. (ТАСС). На кораблях и в частях Балтийского флота состоялись многолюдные митинги, горячо одобрившие расстрел заклятых врагов народа — троцкистско-зиновьевской банды.

— Настал час расплаты за тяжкие преступления, которые совершала кровавая банда против рабочего класса всего мира, час возмездия над всеми, кто вырвал из наших рядов незабвенного Сергея Мироновича Кирова, кто поднимал руки на лучших людей нашей эпохи — товарищей Сталина, Ворошилова, Орджоникидзе, Косиора, Жданова, Постышева, на тех, кто ведет наш народ к счастливой и радостной жизни, — заявляют краснофлотцы и командиры лагерного сбора Балтфлота.

— Мы заверяем любимого Сталина, нашу партию и правительство, что будем беречь своих вождей, как знамя на поле битвы, как зеницу ока.

Участники митингов призывают весь личный состав флота к усилению большевистской бдительности, к неослабной борьбе за дальнейшее усиление оборонной мощи Советского Союза.

Аналогичные резолюции приняты на миноносце «Ленин» и других кораблях Краснознаменного Балтийского флота.

Народ—на страже!

ПИСЬМО 45-ТЫСЯЧНОГО МИТИНГА УЧАСТНИКОВ ВСЕСОЮЗНЫХ КОННОСПОРТИВНЫХ СОСТЯЗАНИЙ И ТРУДЯЩИХСЯ РОСТОВА-на-ДОНУ товарищу К. Е. ВОРОШИЛОВУ

Участники первых всесоюзных конноспортивных соревнований Осоавиахима, вместе с десятками тысяч трудящихся Ростова, шлют вам, вождю Красной Армии, верному соратнику и ближайшему другу великого Сталина, первому маршалу страны социализма, пламенный привет.

Замечательное движение «ворошиловских кавалеристов», родившееся на колхозном Дону, охватило многие области, края и республики нашей родины. Мы собрались в Ростове — в столице цветущего Азово-Черноморского края, в степях которого родилась победоносная Первая конная армия, созданная по инициативе великого Сталина. Под гениальным водительством великого Сталина, под вашим и вашего ближайшего соратника С. М. Буденного руководством Первая конная дралась, побеждала врагов на царицынском и южном фронтах, била белополяков, всякую белогвардейскую нечисть. Эти боевые традиции красной конницы горцо живут и будут еще умножены в грядущих славных боях за коммунизм.

Мы, «ворошиловские кавалеристы», всегда готовы по первому зову партии и правительства, по первому зову родного, великого Сталина, вместе со всей Красной Армией, в ее рядах, вместе со всем народом, грозной лавиной обрушиться на врага, чтобы смять и уничтожить его, если он осмелится посягнуть на нерушимые границы страны социализма.

Агенты и холопы международного фашизма—Иуда-Троцкий, Зиновьев, Каменев и другие бандиты-террористы —хотели посягнуть на самое дорогое, самое драгоценное для советского народа, для международного пролетариата—на жизнь великого Сталина и его ближайших соратников. Рука пролетарского закона отсекла преступную руку злодеев из троцкистско-зиновьевского фашистского лагеря.

Не удастся топтать никогда и никаким армиям фашизма наших колхозных полей, разрушать наши фабрики и заводы, наши цветущие социалистические города. Мы сплочены вокруг своего родного, любимого Сталина. Мы сильны как никогда.

Наша грозная Красная Армия, весь наш могучий великий народ на страже, на-чеку! Конники страны социализма, «ворошиловские кавалеристы», колхозные советские казаки готовы к боям за счастье и мощь нашей родины, за мощь и величие нашего народа, за великое дело Ленина—Сталина.

Да здравствует маршал мирового коммунизма, вождь и учитель народов всего мира, родной, любимый Сталин, ведущий нас к сияющим вершинам коммунизма!

Да здравствует первый маршал страны Советов, ближайший друг и соратник великого Сталина, вождь непобедимой Красной Армии товарищ Ворошилов!

Да здравствует непобедимая Красная Армия —вооруженный страж неисчислимых побед социализма, зоркий часовой могучей страны Советов!

Да здравствуют верные сыны родины—«ворошиловские кавалеристы», советские колхозные казаки!

Иного приговора не могло быть

Расстрел — самое справедливое возмездие за содеянное озверелыми врагами народа. Какой мог быть иной приговор в ответ на гнусные и беспримерные преступления хищной стаи отъявленных контрреволюционеров, потерявших человеческое подобие? Эти изолгавшиеся политические авантюристы, в словах и действиях которых была сплошная ложь и руки которых обагрены кровью незабвенного Сергея Мироновича, получили заслуженную кару.

Заслуженный деятель искусства профессор И. Г. ЛАНГБАРД.

Рабочие цеха детской обуви Ленинградской фабрики «Скороход» слушают сообщение о приговоре Верховного суда по делу троцкистско-зиновьевской банды убийц. Выступает тов. Алексеев. (Союзфото).

Нужна недремлющая бдительность

ХАРЬКОВ, 25 августа. (Корр. «Правды»). Приговор народа над шайкой фашистских бандитов приведен в исполнение. Эта весть сегодня с удовлетворением встречена на заводах и фабриках Харькова.

Отложив обед, сразу же после гудков рабочие Харьковского электро-механического завода имени Сталина начали собираться в красных уголках. В речах рабочих по-прежнему звучит гнев по адресу преступников.

Рабочие требуют ускорить расследование отношений Бухарина, Рыкова, Пятакова и Радека к контрреволюционному троцкистско-зиновьевскому блоку.

— Сейчас, когда приговор приведен в исполнение,—заявил слесарь цеха «А-4» Ястребенецкий,—мы требуем от советской прокуратуры скорейшего расследования всех дел, связанных с этой бандой.

Маляр цеха «А-2» Шиков, за плечами которого 35 лет производственного стажа, выражает глубокое удовлетворение приговором и призывает повысить бдительность.

— Фашистские агенты расстреляны. Мы можем этому только радоваться, но успокаиваться нельзя. Нужно поднять бдительность. Нужно разоблачить проникших в нашу среду врагов.

Орденоносец Харьковского тракторного завода тов. Цинфель, выступая на митинге, сказал:

— Советский суд удовлетворил волю многомиллионного народа и приговорил бандитов к расстрелу. Они уничтожены. Но разве это все? Нам предстоит выкорчевать всю эту сволочь до последнего. Необходима недремлющая бдительность, ибо враги нередко проникают на ответственные посты и наносят там огромный вред.

Пусть трепещут враги!

МАГНИТОГОРСК, 25 августа. (Корр. «Правды»). Весть о том, что Военная Коллегия Верховного Суда вынесла приговор о расстреле кучки бандитов, молниеносно облетела Магнитогорск. Во многих цехах Магнитогорского комбината прошли собрания рабочих, работниц, инженеров. В большом красном уголке мартеновских цехов собрались мастера-сталевары и их подручные, разливщики, заправщики 12 магнитогорских мартенов. Металлурги горячо приветствуют решение суда.

— Пусть трепещут враги. Разговор с подлецами, убийцами один — на мусорную свалку!—вот мысль, единой нитью связывающая все выступления.

КУЧКА УБИЙЦ РАЗГРОМЛЕНА

Приговор пролетарского суда покончил с тяжкой, кошмарной угрозой, так долго висевшей над страной. Четыре года троцкистско-зиновьевский террористический центр пытался нарушить победное движение социалистического строительства, пытался посягнуть на жизнь бесконечно дорогих нам вождей советского народа.

Вредоносная кучка тайных убийц разгромлена. Как никогда сплочены все трудящиеся вокруг коммунистической партии, вокруг товарища Сталина, ведущего нас к новым и новым победам.

Вице-президент Академии наук СССР акад. В. Л. КОМАРОВ.

ЗАРУБЕЖНЫЕ ОТКЛИКИ НА ПРИГОВОР ТРОЦКИСТСКО-ЗИНОВЬЕВСКИМ БАНДИТАМ

(По телеграфу от парижского корреспондента «Правды»)

ПАРИЖ, 25 августа. «Юманите» приводит следующую декларацию центрального комитета французской коммунистической партии:

«Французский народ узнал с возмущением о преступных замыслах, в которых признались виновными обломки троцкистско-зиновьевских групп, подготовлявшие заодно с агентами Гестапо убийство любимых вождей русских трудящихся и крестьян и в первую очередь товарища Сталина. Бдительность народов СССР, об'единенных вокруг партии большевиков и ее Центрального Комитета, помешала осуществлению этих преступных замыслов...»

Марсель Кашен в передовой «Юманите» комментирует приговор:

«Мы уверены, что все трудящиеся, узнав о неоспоримых фактах, обнаруженных и подтвержденных процессом, подпишутся под приговором... Лучшее доказательство было дано самими же обвиняемыми, признавшимися в том, что они подготовляли убийство лучших руководителей Советского Союза».

«... Каждый честный рабочий во всем мире, — продолжает Кашен, — разделит гнев и возмущение советских трудящихся перед лицом разоблачений, приведенных самими же обвиняемыми. Он одобрит также суровость приговора. Но он не сможет понять выступления руководителей Социалистического Интернационала и Международной федерации профсоюзов Де-Брукера, Ситрина и Шевенельса в защиту негодяев, действовавших заодно с гитлеровской полицией...»

Показав всю ничтожность аргументов лидеров II Интернационала, Кашен отмечает следующее:

«Когда же было произведено это вмешательство в действия советской юстиции, одобренное врагами народа и столь явно недоброжелательное? В то время, когда Гитлер пытается поднять весь мир против страны социализма! В тот момент, когда долг национального и интернационального об'единения рабочих является настойчивым и категорическим требованием момента! В тот момент, когда усилия всех должны быть направлены на защиту и поддержку наших испанских товарищей, которым угрожает международный фашизм».

Н. Майорский.

Е. ЕВДОКИМОВ

СЕКРЕТАРЬ СЕВЕРОКАВКАЗСКОГО КРАЙКОМА ВКП(б)

Тактика маскирующегося врага

В северокавказской партийной организации в результате обмена партийных документов улучшилась и оживилась партийная работа. Выросли новые партийные кадры, о которых ранее не знали или знали мало.

Серьезные выводы должны быть сделаны в отношении большевистской бдительности. Обмен показывает, что уроки злодейского убийства тов. Кирова далеко не везде усвоены. Некоторые партийные работники до конца не поняли, что троцкисты и зиновьевцы, заклятые враги партии и народа, скатились в болото белогвардейского террора и, будучи организаторами остатков разгромленных эксплоататорских классов в СССР, давно уже стали головным отрядом международной контрреволюционной буржуазии, злобными псами фашизма.

Подводя итоги проверки партийных документов, крайком отметил ярко выраженный террористический характер вскрытых в крае троцкистско-зиновьевских группировок и подчеркнул, что «троцкистско-зиновьевские двурушники прямо смыкались с буржуазно-националистическими элементами, группировали вокруг себя исключенных членов партии, бывших меньшевиков и эсеров и других белогвардейцев и выступали, таким образом, как идейные вдохновители и практические организаторы всех сил контрреволюции в крае».

Троцкистско-зиновьевские последыши, сделав двурушничество основным приемом борьбы с партией и советской властью, стремятся всеми средствами остаться в рядах партии, чтобы сильнее вредить делу социализма. Нужна исключительная, острая, большевистская зоркость. Эта зоркость необходима, чтобы выкорчевать фашистско-гитлеровскую агентуру отовсюду, куда она лезет: в советском учреждении, в вузе, в партийном аппарате.

Нашему краю и в прошлом «везло», ибо троцкисты и зиновьевцы неоднократно использовали отдельные его пункты, особенно курорты, чтобы проводить различные совещания и т. д. Достаточно вспомнить «пещерное» совещание. В борьбе с троцкизмом в отдельных городах края: Орджоникидзе, Пятигорске, Ворошиловске и других были разгромлены целые троцкистские гнезда.

Надо иметь в виду, что Северный Кавказ с серьезной базой контрреволюции в прошлом, значительными еще остатками классовых врагов является особенно притягательным местом для враждебной деятельности контрреволюционного охвостья.

Все это пред'являет к северокавказской партийной организации требование величайшей настороженности и бдительности. Насколько ловко враги умеют маскироваться, показывает разоблачение во время обмена партийных документов двурушника Голодовича.

Голодович, к сожалению, был допущен нами на пост председателя краевого комитета искусств. Из дела Голодовича краевой комитет партии извлек очень серьезные уроки. Нужно прежде всего отметить, что даже в аппарате крайкома, в частности в культурно-просветительном отделе, через который проходило назначение Голодовича, не было должной бдительности.

Голодович письменно предложил услуги для работы в области искусств, указав, что он—член партии с 1913 года, бывший чекист, проверку партийных документов прошел в московской организации.

Крайкомом было поручено тщательно проверить, кто такой Голодович.

Руководители культурно-просветительного отдела крайкома отнеслись к этому поручению поверхностно и легкомысленно. Успокоенные тем, что Голодович уже прошел проверку, работники отдела ограничились опросом нескольких членов партии, знавших Голодовича по прошлой работе.

Один из членов партии указал, что у Голодовича в прошлом были шатания. Работники культурно-просветительного отдела, однако, не обратили на это указание внимания, не выяснили характера шатаний Голодовича и при утверждении Голодовича на крайкоме об этих шатаниях ничего не сказали.

Но и люди, знавшие прошлое Голодовича, не разоблачили его до конца и не информировали крайком.

Голодович был разоблачен только при обмене партдокументов, после снятия его с работы.

Кем же оказался Голодович?

Попав во время империалистической войны в Россию в качестве военнопленного, он неизвестными путями проник в партию и получил партбилет. Партийный стаж с 1913 года был ему установлен, по его словам, в 1918 году на основе какой-то справки, которую он якобы сумел сохранить.

Оказалось, что в 1922 году Голодович участвовал в меньшевистской шляпниковско-медведевской оппозиции в Пятигорске, а затем перекочевал в Краснодар, где выступал в борьбе против партии, как лидер всех антипартийных группировок, в том числе и троцкистов,—писал статьи, стряпал «платформу» этого блока и т. д. После разгрома краснодарской антипартийной группы Голодович был снят с партийной работы, но ухитрился получить положительную партийную характеристику. Когда Голодович был пойман с поличным во время обмена (хотя он всячески скрывал свою антипартийную деятельность), член партии, хорошо знавший Голодовича, пришел на помощь для дальнейшего разоблачения двурушника. Но этот член партии вел себя, как мелкий буржуа. Ему, видите ли, неприятно уличать своего бывшего знакомого в троцкистской деятельности. Пример поведения такого члена партии—пример вреднейшей породы людей из лагеря гнилых либералов и примиренцев.

Либералы и примиренцы своими колебаниями и нерешительностью расслабляют большевистскую настороженность к врагам партии и, путаясь в ногах, затрудняют борьбу с врагами, помогают им. А Голодовичи используют это обстоятельство и не дремлют. Не случайно в комитете искусств к моменту исключения Голодовича оказался человек, который уже после убийства тов. Кирова сохранял дружеские отношения с Каменевым.

Либерализм, круговая порука облегчают врагам партии — троцкистам проникать в партийный аппарат. Это показывает дело бывшего секретаря райкома партии Богдаева.

В 1927 году Богдаев с группой районных работников примыкал к троцкизму. Он хорошо знал своих соучастников, но молчал об их троцкистском прошлом. Они в свою очередь молчали о троцкистском прошлом Богдаева. Богдаев, например, ни словом не обмолвился о троцкистском прошлом (которое не было известно парторганизации) Харитона Бутаева исключенного сначала при проверке, а затем восстановленного. Богдаев прошел проверку в самые последние дни. Сейчас он исключен крайкомом из партии, но его дело показывает преступное притупление бдительности, прямое пособничество заклятым врагам партии со стороны тех «коммунистов», которые, зная о троцкистском прошлом Богдаева, молчали.

Не менее серьезные уроки должны быть извлечены из дела Магоша. Магоша, по национальности мадьяр, числился членом партии с 1919 года, выдавал себя за политического деятеля, который еще до революции, будучи военнопленным, сидел в тюрьме за революционную работу. Он говорил, что был организатором пролетарской революции в Красноуфимске, командиром краснопартизанского отряда и ответственным работником Губчека. Магоша прошел все чистки и даже несколько раз был председателем районной комиссии по чистке (в Армавирском и М.-Курганском районах, Азово-Черноморского края).

В Пятигорском горкоме при обмене партийных документов обратили внимание на то, что Магоша, писавший везде, что он агроном, допускает много грамматических ошибок. Его попросили прочитать формулу серной кислоты (H_2SO_4), Магоша не сумел этого сделать, оправдываясь тем, что учился он на немецком языке и не может прочесть формулу, написанную по-русски (!). Когда же ему раз'яснили, что формула написана латинскими буквами, то он признался, что никакого агрономического образования не имеет.

Дальнейшие разоблачения показали, что при царизме Магоша никакой революционной работы не вел, а сидел в тюрьме по подозрению в шпионаже в пользу Австро-Венгрии. Во время Октябрьской пролетарской революции в Красноуфимске не был, не был и в партизанском отряде, в Губчека не работал.

При обыске органами НКВД у Магоша были обнаружены антисоветские прокламации.

Надо отметить, что Магоша дважды проходил проверку в Пролетарском районе в Ростове. Если бы люди, которые его проверяли, и люди, которые сталкивались с ним по работе, проявили больше бдительности, этот авантюрист и возможный шпион был бы разоблачен гораздо раньше.

Дело Голодовича и Магоша характерно, как показатель тактики замаскировавшихся врагов. Проскочив проверку партийных документов в одной организации, они торопятся убраться из этой организации, чтобы замести следы. Разоблачение Богдаева показывает, что и при обмене не исключена возможность для двурушников укрыться от разоблачения. Поэтому вопросы взятия на учет вновь прибывающих членов партии требуют самого пристального и бдительного внимания секретарей партийных организаций. Необходимо строжайшее соблюдение порядка учета коммунистов, установленного ЦК ВКП(б).

Дополнительно можно сделать и тот вывод, что архивы партийных организаций надо восстановить, чтобы в каждой парторганизации было хорошо известно вся прошлая борьба троцкистов и зиновьевцев, дабы сделать невозможными факты, подобные делу Голодовича и Богдаева.

Этого мы еще, к сожалению, не добились.

Благодушие, близорукость, отсутствие политического большевистского чутья сказываются также в неумении распознавать приемы маскировки троцкистов.

Наиболее матерые контрреволюционеры этого лагеря не всегда стремятся сами играть заметную роль. Часто такие люди двурушнически клянут свои прошлые преступления, стремятся показной активностью заслужить доверие и усыпить бдительность парторганизации.

Они действуют тихой сапой, подбирая себе оруженосцев, которые исподтишка начинают провокационные антипартийные выступления.

Некоторые партийные организации, где имели место так называемые «вылазки» троцкистского характера, успокаиваются на том, что человек, сделавший эту «вылазку», кается, об'ясняет ее недостаточной политической подготовкой, «осознает» вину.

Партийной организации надобно поинтересоваться, откуда у этого малограмотного коммуниста взялись троцкистская «путаница». Если серьезно покопаться во всех обстоятельствах «вылазки», то обязательно добрались бы до «шефа», того матерого троцкиста, который находится на заднем плане, но является вдохновителем подобных «малограмотных». Наш опыт показывает, что надо самым тщательным образом изучать парторганизацию, где произошла «вылазка».

Есть у нас и такие партийные руководители, которые полагают, что их парторганизации якобы застрахованы от проникновения троцкистов, в виду отдаленности этих парторганизаций от крупных центров или даже в виду климатических условий.

Секретарь Арагирского райкома партии сказал, что у них нет троцкистско-двурушников, так как Арагирский район — это не курорт. Второй секретарь Бурлацкого райкома заявил: «Какие троцкисты приедут к нам пыль глотать». Слов нет, Арагирский район далек от железной дороги и не очень похож на курорт, а в Бурлацком районе много пыли. Но насколько надо потерять чувство большевистской бдительности, чтобы опуститься до подобных мотивировок!

Успехи, достигнутые нашим краем в области коллективизации и даже в отдаленных горных районах, несомненно, анти-

(ОКОНЧАНИЕ СМ. НА 3-й СТР.)

В Совете Народных Комиссаров Союза ССР

23 августа под председательством тов. В. Я. Чубаря состоялось очередное заседание Совнаркома Союза ССР.

Центральное место в повестке заседания занял вопрос о плане лесозаготовок на осенне-зимний сезон 1936/1937 г. и на 1937 год. Гигантский рост всех отраслей народного хозяйства требует из года в год резкого увеличения размера лесозаготовок. Этому препятствовали господствовавшие в лесной промышленности отсталые способы работы, требовавшие большого количества рабочих рук. В связи с этим Правительством был решен перевод лесозаготовок и лесовывозки на механизацию. Лесная промышленность получила значительное техническое оснащение (лесовозные ветки, трактора и др. механизмы) и организовала многочисленную сеть механизированных лесопунктов. Однако, до самого последнего времени использованию всех возможностей, открываемых внедрением техники, в лесной промышленности препятствовали нежизнетные среди значительной части работников лесного дела антимеханизаторские настроения.

Вместе с тем, значительная часть лесозаготовок до последнего времени велась в обжитых районах европейской части Союза. В связи с этим имела место чрезмерная вырубка расположенных в них основных лесных массивов, что вредно отражалось на водном режиме рек и приводило к их обмелению. Правительство 2 июля с. г. создало водоохранную зону с включением в нее основных лесных массивов. Рубка леса в пределах водоохранной зоны была допущена в размерах не свыше годичного среднего прироста древесины, исчисляемого по каждому хозяйству отдельно. В защитной полосе вдоль рек водоохранной зоны рубка леса воспрещена.

Рассмотренный на заседании Совнаркома проект НКЛеса имеет своей задачей построить план лесозаготовок и лесовывозки на осенне-зимний сезон 1936—37 г. и на 1937 г. в условиях перенесения центра тяжести работ в новые районы Севера и Востока Союза.

Об'ем лесовывозки по всем лесозаготовителям, согласно проекту, определен на 1937 г. в размере 290 млн куб. метров (против плана 1936 г. в 236 млн кбм.). Из этой программы на НКЛес приходится 169,5 млн куб. метров (против 125,5 млн кбм. в 1936 г.), в том числе по деловой древесине 122,26 млн кбм. (против 88,8 млн кбм. в 1936 г.). В пределах водоохранной зоны об'ем лесозаготовок в 1937 г. резко сокращается, а именно до 75 млн куб. метров против 110 млн кбм. по плану 1936 года. Об'ем механизированной лесовывозки по НКЛесу на осенне-зимний сезон 1936—37 г. по плану должен составить 52 млн кбм., в том числе по тракторным дорогам—32 млн кбм. В целях быстрого освоения новых лесных массивов в Сибири и на Востоке проект НКЛеса предусматривает, наряду с другими мероприятиями по механизации, постройку новых ширококолейных и узкоколейных лесовозных дорог. В соответствии с задачами перестройки работы проект намечает крупные организационные изменения в структуре НКЛеса: Главные лесозаготовительные управления и тресты разукрупняются, образуется Главное Управление лесокультуры и лесного хозяйства и т. д.

По докладу НКЛеса тов. Лобова развернулись оживленные прения, в которых участвовали начальник вновь организованного Главного Управления лесоохраны и лесонасаждений при СНК Союза ССР тов. Якимович, а также тт. Рухимович, Ленин Р., Смирнов Г., Постников, Гричанов (Ленинградская область), Островский (Горьковский край), Рослов (Северный край), Булашев (Башкирская АССР), Любимов, Антипов и Зашибаев.

Подводя итоги прений, тов. В. Я. Чубарь указал, что все присутствующие центральные и местные работники отчетливо чувствуют, как на развитии всего народного хозяйства отражается недостаточное покрытие его потребности в лесе. Причина этого заключалась прежде всего в плохом техническом вооружении, в плохой организации лесной промышленности. Отсталым методам надо решительно положить конец, надо перестроиться с сезонной на круглогодовую работу, окончательно сломить антимеханизаторские настроения и перенести лесозаготовки из водоохранной зоны в новые, еще неосвоенные лесные районы. Намечаемая программа лесозаготовок и лесовывозки сама по себе невелика. Необходимо также обратить самое серьезное внимание на методы использования древесины. В нашей богатой лесами стране наблюдается позорное, недопустимое явление, когда молодой ценный лес вырубается на дрова, когда древесина используется нерационально, не выдерживается и имеет место колоссальный перерасход ее. Одной из серьезных задач всех краевых и областных организаций должно быть сокращение рубки леса на дрова и замена его другими видами местного топлива. Это позволит увеличить количество выпускаемой деловой древесины. Страна должна мобилизовать все ресурсы для обеспечения скорейшего перевода лесозаготовок в новые районы. Что касается самого НКЛеса, то Правительство укрепило его новыми и сильными работниками, которые должны внести свежую струю в работу Наркомата, и дает ему средства для механизации.

Совнарком утвердил предусмотренные в проекте НКЛеса организационные мероприятия, а в остальной части принял проект за основу, поручив комиссии под председательством тов. Чубаря его утвердить.

Затем Совнарком рассмотрел вопрос о выполнении годового плана 1936 года по льняной промышленности НКЛегпрома.

Из доклада Зам. Наркомлегпрома тов. Еремина и выступлений тт. Дейча, Вейцера, Кенринга, Антипова, Рухимовича, Любимова и В. Я. Чубаря выяснилось, что льняная промышленность в 1-м полугодии работала крайне неудовлетворительно. Несмотря на значительный абсолютный рост продукции по сравнению с прошлым годом, план первого полугодия выполнен всего в размере 90,3%. Недодано 15 млн метров ткани. Отдельные тресты работают безобразно. Так, Костромской трест дал в марте месяце ⅔ неполноценной продукции (брак и II сорт), а в апреле неполноценная продукция составила даже 72%. В то же время в других трестах, как, например, в Вязниковском, брак составляет всего 4%, а II сорт составляет 3% продукции. Во II квартале льняная промышленность работала хуже, чем в I, выполнив всего 82,8% производственной программы. В июле мес. картина еще ухудшилась, снизилась производительность, возросли простои, увеличился брак и т. д.

Наркомлегпром об'ясняет неудовлетворительную работу льняной промышленности плохим состоянием и низкой производительностью оборудования, недостаточным его ремонтом и обновлением, текучестью рабочей силы и т. д. В этом году впервые предприятия льняной промышленности должны были работать без одновременной остановки производства, которая до 1936 года являлась обычной в льняной промышленности из-за недостатка сырья. Вследствие отсутствия достаточной подготовки со стороны Наркомлегпрома и предприятий льняной промышленности к бесперебойной работе в летний период имел место отлив некоторой части рабочей силы.

Доклад Наркомлегпрома и представленный им проект постановления были подвергнуты резкой критике.

Совнарком поручил НКЛегпрому на основе обмена мнений проект переработать, а комиссии под председательством тов. Антипова его рассмотреть.

Далее Совнарком заслушал сообщение Наркомфина Союза ССР о результатах произведенной им ревизии финансово-бюджетного хозяйства Казахской АССР. Этой ревизией был выявлен целый ряд грубейших нарушений финансово-бюджетной дисциплины со стороны наркоматов, областных исполкомов и других органов Казахской АССР.

К числу этих нарушений относится, в частности, недофинансирование на сумму около 25 млн. рублей школ, больниц, детских домов и других социально-культурных мероприятий против утвержденных ассигнований, что имело своим результатом образование крупной устойчивой задолженности по заработной плате учителям, неполучение школами средств на хозяйственные нужды, резкое ухудшение условий содержания детей в детских домах и больных в сельских больницах. В то же время средства, недоданные на указанные выше мероприятия, обращались в значительных суммах на административно-управленческие расходы и т. п.

В связи с ревизией Наркомфином Союза ССР СНК Казахской АССР принял 4 июня 1936 г. особое постановление, в котором, соглашаясь в основном с выводами Наркомфина Союза ССР, он наложил на руководящих работников наркоматов и исполкомов, несущих непосредственную ответственность за указанные выше нарушения, дисциплинарные взыскания и наметил ряд мер к исправлению допущенных нарушений.

Совнарком Союза ССР принял к сведению постановление СНК Казахской АССР от 4 июня 1936 г. и сообщение Председателя СНК Казахской АССР тов. Исаева о принятых мерах укрепления финансово-бюджетной дисциплины. Вместе с тем, Совнарком Союза ССР отметил, что выявленные нарушения свидетельствуют о совершенно недостаточном руководстве и контроле со стороны СНК Казахской АССР за финансово-бюджетной работой наркоматов и исполкомов, и в связи с этим предупредил СНК Казахской АССР и персонально тов. Исаева об ответственности за исправление допущенных нарушений и недопущение их впредь.

Совнарком рассмотрел также отчетный доклад НКФина о работе Госстраха. Основной его операцией как по количеству застрахованных об'ектов, так и по размерам суммы, в которую они застрахованы, является обязательное окладное страхование: строений—от огня, посевов—от градобития, вымочки и вымерзания, скота—от падежа и т. д. На 1936 г. в обязательном порядке было застраховано имущество на 48,4 миллиарда рублей (по страховой оценке) против 45,4 миллиарда рублей в 1935 г. В частности, этим страхованием было охвачено имущество колхозов на 16,3 млр. руб. против 14,5 млр. руб. в 1935 г.; имущество колхозников, рабочих и служащих на 22 млр. руб. против 17 млр. руб. в 1935 г. и имущество единоличников—на 4,17 млр. руб. против 8,5 млр. руб. в 1935 г. Поскольку условия страхования не изменились, эти цифры, наряду с абсолютным ростом стоимости имущества застрахованного в обязательном порядке, свидетельствуют о значительном увеличении имущества, принадлежащего колхозам и колхозникам. В порядке обязательного окладного страхования по убыткам, понесенным в 1935 г., было выплачено населению свыше 300 млн руб.

Значительное место в работе Госстраха за последнее время стали занимать также различные виды добровольного страхования. Население проявляет большой интерес к сверхокладному добровольному страхованию посевов технических культур и скота, застрахованных в обязательном порядке по установленным нормам. Учитывая это, Наркомфин ставит вопрос о дальнейшем расширении добровольного страхования путем распространения его на посевы зерновых и бобовых культур.

Широко развивается также личное страхование трудящихся (преимущественно в коллективной форме) на случай смерти или инвалидности. Цифра застрахованных, составлявшая в 1934 г. 7.227 тыс. чел., в первом полугодии 1936 г. достигла уже 9.300 тыс. чел.

Совнарком принял представленный НКФином проект постановления за основу.

Кроме того Совнарком принял решение о передаче из НКМестпрома РСФСР в ведение Наркомздрава Союза ССР треста «Медпеструмент» и утвердил проект и смету Красноярского целлюлозно-бумажного комбината. (ТАСС).

У подножья Эльбруса разбит альпинистский лагерь Центрального дома Красной Армии. В лагере открыта школа инструкторов альпинизма. На снимке: слушатель школы тов. Степаненко поднимается по ребру ледяной скалы, вырубая ледорубом ступеньки.

Фото О. Мартыкова.

Встреча с товарищем Сталиным

Подымайся, солнце! Выхожу из хаты.
— Добрый день, просторы.
здравствуйте, друзья.
Я принес вам песню, как привет от брата,
Облетай же, песня, милые края!
Уж глаза обмыл я чистою росою
И взошел на взгорье. Тихий ранний час.
Я страну родную вижу пред собою
И гляжу в вижу будто в первый раз.

Солнечным наливом поднятся колосья,
Луг зеленый стелет мягкие ковры.
То земля родная мне теперь приносит
Полною рукою щедрые дары.
Льны стоят густые, головы склоняя,
В поле гонит стадо тучное пастух...
Я к земле колхозной ухом припадаю —
Сталинского сердца слышу ровный стук.

Вот гурьбою пестрой жать идут девчата,
Запевалой рядом едет тракторист.
Вырастает песня птицею крылатой,
Тишина над рощей, не шелохнет лист.
И летит, не зная на пути границы,
Всюду громко слава наш веселый труд.
Это наша песня в Кремль к вождю
стучится,
Люди в песнях радость Сталину несут.

Шумною гурьбою выбегают дети,
Золотое детство им страна дала!
И куда ни глянешь — всюду людям светит
Сталинское время, мысли и дела.
Пограничник ходит лесом и болотом,
Узнаю героя в каждом патруле.
Сталин! — И поднялись к небу самолеты.
Сталин! — Загремели танки на земле.

Сталина я вижу в глубине Полесья,
Сталина в крестьянской хате я встречал.
Сталина в народной услыхал я песне,
Сталина в дороге сердцем отыскал.
Радостная встреча! Оробел, не знаю,
Как вождю сказать мне про любовь свою...
. . . . . .
Я стою на взгорье. Песни я слагаю,
Я пою про счастье. Сталина пою.

Андрей АЛЕКСАНДРОВИЧ.

Перевел с белорусского
Мих. ГОЛОДНЫЙ.

—o—

Подготовка механизаторских кадров для МТС

Народный комиссар земледелия тов. М. А. Чернов предложил всем республиканским наркомам земледелия, начальникам земельных управлений и директорам механизаторских школ в месячный срок проверить состояние и подготовленность всех школ к началу занятий. Не позднее 1 октября необходимо закончить ремонт помещений и общежитий.

К 20 сентября надо проверить весь состав педагогического персонала в механизаторских школах; к занятиям допускаются только лица, имеющие специальную теоретическую подготовку и необходимый производственный стаж по соответствующим предметам учебного плана школ. К 10 сентября должны быть пересмотрены учебные планы и программы школ, а к 15 сентября даны местам необходимые организационно-методические указания о введении в учебную практику новых программ и учебных планов.

Комплектование на курсы по подготовке трактористов необходимо производить с таким расчетом, чтобы на каждый трактор было по два тракториста, но не больше фактической потребности. При комплектовании школ, курсов по подготовке механизаторских кадров нужно обратить особое внимание на набор женщин; количество женщин в школах и на курсах должно быть не менее 30 проц. общего состава учащихся. (ТАСС).

—o—

УРОЖАЙ ЗЕРНОВЫХ НА ХАРЬКОВЩИНЕ

ХАРЬКОВ, 25 августа. (Корр. «Правды»). Урожай зерновых в этом году намного выше прошлого года. По данным государственной комиссии по определению урожайности, 2.990 колхозов, обслуживаемых МТС, имеют урожай зерновых свыше 11 центнеров с гектара. В том числе в 1.618 колхозах урожай превышает 13 центнеров с гектара. В прошлом году колхозов с таким урожаем насчитывалось только 915. Из 48 колхозов, обслуживаемых Полтавской МТС, только в двух урожай ниже 13 центнеров с гектара.

Г. ДИМИТРОВ

Защищать подлых террористов — значит помогать фашизму

Нельзя без чувства глубокого возмущения читать телеграмму, которую официальные представители Социалистического Интернационала и Международного об'единения профсоюзов Де-Брукер, Адлер, Ситрин и Шевенельс так поспешно отправили советскому правительству по поводу суда над террористическим троцкистско-зиновьевским центром.

Действовали ли эти руководящие лидеры с такой же поспешностью, когда Коммунистический Интернационал обратился к Социалистическому Интернационалу в лице его высшей совместной решения борющимся в октябре 1934 г. с оружием в руках астурийским горнякам? Спешили ли они ответить на неоднократные обращения представителей Коммунистического Интернационала выступить совместно в защиту абиссинского народа, подвергшегося нападению со стороны итальянского фашизма? Ничуть не бывало. Помнится, тогда они заявляли, что считают себя некомпетентными вступать в переговоры по этому вопросу и что нужно ждать созыва Исполкома Социалистического Интернационала. А ведь речь шла тогда о справедливом, честном деле, о защите жизненных интересов не только испанского, но и всего международного пролетариата, о борьбе с самой несправедливой, бесчестной, захватнической войной.

Теперь, однако, они оказались вполне компетентными самолично, не спрашивая свои организации, брать под защиту подсудимых террористов, направивших свою преступную руку против руководителей советской власти.

Всегда бывало так. Когда пролетарский суд в Советском Союзе опускал свой карающий меч на вредителей, подсыпавших битое стекло в пищу рабочим, отравлявших колхозный скот, портивших машинное оборудование, на шпионов-диверсантов, агентов фашизма, разрушавших железнодорожное полотно, производивших взрывы, —неизменно в защиту этого контрреволюционного отребья выступали в качестве ходатаев такие реакционные лидеры, как Ситрин, Адлер и др. Не раз в прошлом, когда органы пролетарской диктатуры ловили с поличным агентов иностранного фашизма, готовивших покушение на вождей страны социализма, сочувствие реакционных лидеров Второго и Амстердамского интернационалов было не на стороне рабочих и колхозников Советского Союза, а на стороне их лютых врагов.

Лидеры Социалистического Интернационала не посылали телеграмм ни ВКП(б), ни советскому правительству с выражением сочувствия, когда предательски был убит лучший сын народа, самоотверженный борец за дело освобождения международного рабочего класса товарищ Киров. Наоборот, они и тогда поспешили взять под защиту тех, на кого обрушился народный гнев. Тем более возмутительно, что именно сейчас, когда вокруг героически борющегося испанского народа складывается на деле единый международный фронт борьбы против мятежных генералов, против германского и итальянского фашизма в защиту республики и демократии, Ситрины и компания выступают с враждебной демонстрацией против страны социализма, самого стойкого, нерушимого оплота свободы народов.

Что могут сказать эти адвокаты Троцкого, Зиновьева, Каменева перед лицом неопровержимых фактов? Разве не доказано, что Троцкий, которого реакционные социалистические лидеры в свое время подымали на щит, является организатором индивидуального террора в Советском Союзе? Доказано. Разве не доказано, что его союзники — Каменев, Зиновьев и др. подготовили в течение ряда лет террористические покушения против величайшего вождя и организатора побед социализма товарища Сталина, против лучших его соратников, руководителей партии и советской власти? Доказано. Разве не доказано, что эта террористическая банда убила Кирова? Доказано. Разве не доказано, что подлые террористы действовали в союзе с Гестапо, т. е. с тайной полицией германского фашизма, самого лютого врага рабочего класса, зверского истязателя коммунистических, социалистических и беспартийных рабочих? Доказано. Разве не доказано, что контрреволюционные террористы в своем затхлом подполье культивировали нравы фашистских охранников, поджигавших рейхстаг и впоследствии истреблявших участников этого гнусного дела? Доказано. Все это было доказано на гласном советском суде, в присутствии представителей международной печати, было подтверждено категорическими признаниями самих подсудимых. Припертые к стене фактами и уликами, они полностью признали пред'явленные им обвинения и не отрицали своей политической и организационной связи с фашизмом.

Разве не факт, что подсудимые в своем последнем слове один за другим заявляли о гнусности своих преступлений перед рабочим классом?

А Ситрин, Адлер и др. выступили с их защитой!

Смешны и жалки рассуждения этих лидеров о предоставлении обвиняемым полагающихся им прав. Обвиняемым были даны все возможности сказать то, что они хотели. Им было предоставлено право избрать защитников, вызывать свидетелей, требовать проверки доказательств и т. д. Но они отказались от защиты, от вызова каких-либо свидетелей, от своих защитительных речей, ибо цепь преступлений была слишком очевидна, слишком бесспорно доказана. Их преступления пред лицом всего мира на открытом процессе были доказаны документами, фактами, вещественными доказательствами. Преступные заговорщики были пойманы с поличным, с оружием в руках, с полученными от агентов гитлеровской охранки паспортами, со взрывчатыми веществами.

Документально доказано на суде личное руководство Троцкого террористами, методы он посылал для убийства Сталина, для организации террористических актов против руководителей социалистического государства. Доказательств виновности троцкистско-зиновьевских террористов было приведено более чем достаточно на открытом судебном процессе.

Было ясно доказано, что Троцкий, Зиновьев, Каменев и их банда стояли по ту сторону баррикады, стояли в одном лагере с теми, кто борется против испанского народа, кто шлет аэропланы, ружья и снаряды мятежным генералам, кто осуществляет контрреволюционную интервенцию в Испании.

Свое выступление в защиту террористов—врагов советской власти—Ситрин и компания пытаются обосновать ссылкой на необходимость сохранения пролетарской солидарности с борющимся рабочим классом Испании. Они пытаются создать впечатление, что суд над контрреволюционными террористами в СССР угрожает проявлению этой пролетарской солидарности с испанским народом. Это—заведомая ложь.

Суд над террористами, агентами фашизма—составная часть антифашистской борьбы международного рабочего класса. Подлинная солидарность с испанским народом не согласуется с защитой агентов фашизма в других странах. Нельзя поддерживать честно испанский народ, борющийся против фашизма, и в то же время выступать защитником террористической банды в СССР, помогающей фашизму. Тот, кто прямо или косвенно поддерживает контрреволюционных террористов в СССР, тот по сути дела служит и испанскому фашизму, тот срывает борьбу испанского народа и облегчает его поражение.

Выступление лидеров Социалистического Интернационала и Международного об'единения профсоюзов ведет к подрыву солидарности международного пролетариата с пролетариатом СССР. Оно наносит удар движению единства мирового рабочего класса. Оно направлено к срыву единого фронта трудящихся против фашизма в Испании, во Франции и в других странах. Выступление Ситрина и других есть прямой удар по героической борьбе испанского народа, ибо если бы испанский народ последовал тем гнилым советам, которые позволяют себе давать народам СССР реакционные социалистические лидеры, Испанская республика обрекла бы себя на поражение.

Испанский народ потому и несет такие жертвы, что контрреволюционные генералы слишком долго пользовались безнаказанностью, что не были предприняты своевременно меры против фашистов, организовывавших в тиши заговор против народа.

Можно не сомневаться в том, что Гитлер и Муссолини, генералы Франко и Мола, фашисты во Франции и других странах, все заклятые враги единства рабочего класса и народного фронта, все враги демократии, социализма и Советского Союза будут приветствовать этот позорный акт, ибо выступление Ситрина—Адлера направлено к усилению раскола в рядах мирового рабочего движения, оно льет воду на мельницу международной реакции.

Было бы неправильно возлагать ответственность за это выступление на все партии и организации, входящие в Социалистический Интернационал и Международное об'единение профсоюзов. Несомненно, они не давали мандата Ситрину и Шевенельсу, Де-Брукеру и Адлеру выступать на защиту Троцкого, Зиновьева, Каменева, организовывавших террористические акты против руководителей великой страны Советов. Они им не давали мандата защищать подсудимых — союзников германского фашизма и агентов Гестапо. Они не поручали этим лидерам использовать процесс над террористической бандой для новой клеветнической кампании против Советского Союза и для срыва единого фронта против фашизма.

На долю миллионов сторонников единства в рядах Социалистического Интернационала и Международного об'единения профсоюзов сейчас, в связи с позорным выступлением Ситрина и других, выпадает еще большая обязанность дать отпор саботажникам единого фронта. Давно пора положить конец их выступлениям от имени рабочих организаций, выступлениям, которые мешают единой борьбе против общего врага.

На примере осужденных выродков каждый может видеть, как ренегаты, двурушники, играющие радикальной фразой, вроде Троцкого, выступают в роли вредителей в рядах рабочего движения и выполняют злодейское дело фашизма. Теперь даже самые близорукие люди могут видеть, зачем нужно Троцкому создание «IV Интернационала» и кому служит этот гряжный сброд взбесившихся мелкобуржуазных индивидуалистов, самовлюбленных карьеристов, агентов Гестапо и других полицейских охранок.

Уметь проявлять зоркую классовую бдительность на каждом шагу, научиться различать действительных друзей от скрытых врагов, разоблачать двурушников, агентов классового врага, своевременно и беспощадно изгонять их из рядов пролетарских организаций—таков один из важнейших уроков процесса для рабочего движения всех стран.

Мы не сомневаемся в том, что все организации рабочего класса дадут заслуженный отпор антисоветским выходкам Ситриных и будут крепить и развивать движение единого фронта, сплачивать миллионы рабочих вокруг справедливой национальной войны испанского народа против мятежных генералов, поддерживаемых итальянскими и германскими фашистами, сплачивать рабочий класс против агентов фашизма—троцкистских заговорщиков.

228 НОВЫХ ПОЧТОВЫХ ОТДЕЛЕНИЙ

САРАТОВ, 25 августа. (ТАСС). В Саратовском крае и в Республике немцев Поволжья 1 сентября открываются 228 новых почтовых отделений. Для новых почтовых пунктов в селах и районах выделены лучшие дома. На специальных курсах по подготовке начальников и помощников начальников отделений связи в Саратове, Пугачеве, Маркштадте и Балашове учатся 456 человек.

ТАКТИКА МАСКИРУЮЩЕГОСЯ ВРАГА

(ОКОНЧАНИЕ)

визируют последышей классовых врагов. Это ярко видно на примере Черкесии, где была вскрыта крупная террористическая буржуазно-националистическая организация, членами которой состоял ряд областных работников.

Фашистско-троцкистская агентура старается проникнуть в немецкие селения. В связи с несомненным массовым поворотом казачества, ростом в его среде советского патриотизма, под'емом производственной активности, остатки казачьей контрреволюции кое-где пытаются заняться подрывной работой.

Отсюда ясно, что бдительность нужна везде — в любом уголке нашего края, а не только в промышленных центрах и на курортах. Троцкисты отнюдь не гнушаются самыми медвежьими уголками, самыми отдаленными совхозами, чтобы обосноваться там для начала.

Они применяют при этом давно известный прием любой шпионской организации. Конечно, курорты в условиях нашего края являются для троцкистской деятельности весьма желательным местом. Не иногда тот или другой троцкистский двурушник пошлется сначала в таком отдаленном пункте, «проявляет» себя, зарекается хвалебными отзывами, которые выдают ему вислоухие и безрукие руководители. Отсидев в «тихом месте» необходимое время, он начинает пробираться к цели, к тому же курорту или промышленному пункту.

В один из хлопковых совхозов был прислан директор, оказавшийся троцкистом. Посидев некоторое время, он из этого совхоза перекочевал в аппарат краевого хлопкового управления уже в Ессентуки (курорт!), а в совхозе оказался директором опять-таки... троцкист. Во время обмена директор был разоблачен.

Со всей силой надо искоренять антипартийные разговоры и настроения о том, что хитрая маскировка не дает возможности разоблачить иногда троцкиста. Если будет настоящая большевистская бдительность, беспощадность и непримиримость к врагам, чувство ответственности каждого коммуниста, ни один троцкист и зиновьевец не сумеет вывернуться, ибо в этой борьбе партия имеет помощь и поддержку широчайших масс трудящихся.

Поэтому совершенно нетерпимо, когда партийная организация, сделав первые шаги по разоблачению троцкистов, на этом успокаивается и не докапывается до корней. Вот, например, в Столеревском хлопкосовхозе, Мендокского района, был разоблачен и арестован крупный троцкист. Будучи по обстоятельствам дела отправлен на Украину, он там вдруг оказался на свободе.

Для характеристики «идеологии» троцкизма и всей его деятельности очень показательно дело Мясокомбината в г. Ворошиловске. Возвратившийся из ссылки матерый троцкист Дмитриев организовал на этом комбинате контрреволюционную троцкистскую группу. Эта группа ставила своей задачей создание массовых троцкистских организаций в индустриальных центрах нашего и Азово-Черноморского краев за счет исключенных из рядов ВКП(б), бывших членов антисоветских партий и классово враждебных элементов.

Они пытались устанавливать связи за пределами края. Террор был главным средством их борьбы, экспроприация — источником добывания денег для контрреволюционной работы. В этих целях Даниловым была создана специальная хищническая (и вредительская одновременно) организация в 18 человек, которая расхитила до 100.000 банок консервов на 80 тыс. рублей, откуда Данилову «очистилось» для троцкистской организации 7.000 рублей.

Сам Данилов похитил в поезде у одного члена партии партийный билет, встал по этому билету на учет в г. Феодосии и пытался поступить на работу в сберкассу, чтобы совершить экспроприацию. Впоследствии Данилов украл в одном из совхозов 1.300 рублей.

Вот кого «выращивали» и об'единяли троцкисты!

Трусливые и подлые двурушники и без'идейные карьеристы действуют как рыцари ножа и кастета, не брезгуя в своей борьбе против партии и советской власти ничем.

Вот еще другой факт. В гор. Орджоникидзе была вскрыта в недрах контрреволюционная троцкистская группа, возглавляемая Купенко и Липиным. Кто такой Купенко? В прошлом активный меньшевик, организатор известного контрреволюционного Ижевского восстания, колчаковец. После разгрома Колчака он пролез в партию, затаив смертельную ненависть к разбитого классового врага.

Липин во время борьбы троцкистов с партией в 1923—27 гг. на словах двурушнически выступал за линию партии, ведя на деле, как сейчас установлено, вместе с троцкистами антипартийную работу. На какой же «идейной» платформе об'единились эти люди? Как они сами показывают, единственной их платформой был террор против вождей партии, чтобы добиться прихода к власти Троцкого. Подобная же террористическая группа была раскрыта и в Кисловодске, к ней примыкали бывшие контрразведчики, исключенные из партии и т. д.

Троцкисты не имеют ни малейшей опоры в массах, и, возглавляя людей, проникнутых звериной ненавистью к диктатуре пролетариата, они главным средством борьбы делают фашистско-белогвардейский террор.

Надо воспитать во всех трудящихся, у всей нашей молодежи жгучую ненависть к этим контрреволюционным выродкам, ибо только при этом условии мы сумеем выжечь с корнем двурушничество и стереть с лица земли двурушников-террористов.

Нам нужно для этого учить и воспитывать членов партии и молодежь на примерах борьбы нашей партии, на примерах борьбы Ленина и Сталина с троцкистами и зиновьевцами.

В ответ на гнусные происки контрреволюционного троцкистско - зиновьевского отребья большевики еще теснее сплачиваются вокруг сталинского ЦК и великого Сталина, еще больше закаляются для борьбы за новые победы дела Ленина—Сталина.

Мы достигли уже замечательных, всемирного значения, успехов, мы добьемся, под руководством великого Сталина, еще больших побед.

Но как бы ни были велики наши успехи, мы должны всегда помнить предупреждение нашего великого вождя товарища Сталина: «...не убаюкивать надо партию,—а развивать в ней бдительность, не усыплять ее, — а держать в состоянии боевой готовности, не разоружать, а вооружать, не демобилизовывать,— а держать ее в состоянии мобилизации...»

ИЗ ПОСЛЕДНЕЙ ПОЧТЫ

Аллилуйщики

Есть еще немало людей, довольно громко кричащих о необходимости бдительности к врагу, а на деле не замечающих врага у себя под боком. Сознательно или бессознательно такие аллилуйщики лишь помогают врагам народа маскироваться и продолжать свое подлое дело.

В роли подобного аллилуйщика оказалась, к сожалению, редакция «Литературной газеты», поместившая в номере от 20 августа рецензию на книгу троцкистского негодяя-двурушника И. Н. Агола «Хочу жить». Книжка эта издана в 1936 году Гослитиздатом в количестве 10 тысяч экземпляров, редактор Н. Белкина.

Рецензент «Литературной газеты» Ю. Островский в восторге от книги троцкистского выродка. Правда, он отмечает и некоторые недостатки, например: «Недостаточно отчетливый выбор жанра...». Но все это только для того, чтобы еще лучше заблестели его неумеренные похвалы.

Заканчивается рецензия, после того как автор несколько раз рекомендует читателям обязательно ознакомиться с книгой Агола, так: «Книга эта будет читаться с интересом, особенно в первой своей части».

Близорукость редакции «Литературной газеты» совершенно непростительна. Во-первых, она обязана знать книги, на которые помещает в газете рецензии, во-вторых, она должна знать, кто автор книги и кто автор рецензии. При небольшой проверке редакции не трудно было бы установить, что Агол—мерзкий двурушник и враг народа.

Редакция этого не сделала. Она поместила рецензию на книгу троцкистского выродка на той же странице, где помещены и призывы к бдительности.

Преступная небрежность

Редакция «Литературного Ленинграда» не отличается большой требовательностью при выборе иллюстраций и снимков, помещаемых в газете. Часто она печатает очень плохие, вымученные рисунки. Значительно реже в газете «Литературный Ленинград» появляются хорошие и интересные зарисовки, но тогда они очень часто плохо, небрежно напечатаны. Такой случай возмутительной небрежности к прекрасному рисунку редакция допустила как раз в последнем номере газеты от 23 августа.

На второй странице помещен большой портрет. Но напечатан он так грязно и небрежно, что совершенно искажен. Искажение портрета настолько явно, что можно подозревать в данном случае прямое политическое вредительство. Надо полагать, ленинградские организации выяснят, кто виновен в этом возмутительном безобразии и как редакция могла допустить такую небрежность, граничащую с преступлением.

Безответственность издателей Маяковского

Товарищ Сталин дал очень высокую оценку творчеству В. Маяковского: «Маяковский был и остается лучшим, талантливейшим поэтом нашей советской эпохи. Безразличие к его памяти и его произведениям — преступление». Эти слова любимейшего вождя народа усилили интерес самых широких читательских кругов к произведениям поэта. Спрос на его книги возрос необычайно.

Но спрос этот остается далеко не удовлетворенным. В книжных магазинах по-прежнему трудно достать книги Маяковского. Это происходит потому, что издательства, наметившие обширные планы выпуска произведений Маяковского, отнюдь не торопятся с реализацией своих планов. Правда, договоры заключены, книги набираются, верстаются, а иногда даже печатаются, но читатель их не видит, потому что дальше сигнальных экземпляров дело не идет.

Вот несколько достаточно красноречивых фактов.

В 1-й Образцовой типографии (директор тов. Штеренгоф) давно лежит готовый, но не сброшированный сборник Маяковского— «Туда и обратно». Когда сборник будет сброширован и выпущен—неизвестно.

В той же типографии лежит отпечатанный массовый сборник сатирических стихов: *«Маяковский издевается»*. Типография обещает начать брошировать сборник в сентябре.

В издательстве «Молодая гвардия» (зав. производством т. Эйдельнант) до сих пор не вышел сборник комсомольских стихов—«В повестку дня», который должен был выйти еще в апреле, к с'езду комсомола.

Полтора года в Гослитиздате печатается однотомник Маяковского тиражем в 50.000. О выходе этого однотомника неоднократно сообщалось в печати, о нем появились даже рецензии, но массовый читатель не видел еще этой книги. Из всего тиража было выпущено к с'езду комсомола 2 тысячи экземпляров. В продажу они почти не поступали. В течение трех месяцев читатели ходят в книжные магазины и спрашивают эту книгу, но продавцы отвечают, что такая еще не выходила. Только в августе издательство начало сдавать тираж этой книги.

Еще один факт. Из полного собрания сочинений Маяковского, издающегося Гослитиздатом (зав. производственным сектором Певзнер А. Н.), в нынешнем году разослан подписчикам лишь один том. А шесть томов задерживаются.

Фактов, кажется, достаточно. К ним еще можно добавить, что Изогиз, тоже имеющий обширные планы по Маяковскому, выполняет их еще хуже литературных издательств.

Работники издательств охотно сваливают вину за задержку изданий Маяковского на типографии, которые не выполняют своих обязательств. Это не лишено истины. Но главная вина лежит все же на издательствах. Это они лишают читателей нужных книг.

Пора покончить с безответственностью и издательств, и типографий. В книжных магазинах должны, наконец, появиться произведения Маяковского, и притом в массовом количестве.

Колхозницы Татьяна Олик, Соломия Андриаш и Соломия Олик на свекловичной плантации колхоза имени Ворошилова, Вершадского района, Винницкой области. Звено Соломии Андриаш обещает собрать 1.000 центнеров свеклы с га.

Фото Видельмана (Союзфото).

Путешествие по Наркомзему

Слесарь Маньков 4 года работал в Урус-Мартановской МТС (Чечено-Ингушская автономная область). Работал неплохо. Несколько раз премировали. Но вот в июле прошлого года он заболел тифом. Лежит семь дней Маньков в больнице, а в это время директор МТС снимает его с работы, как внука (!) лавочника. Манькова исключают из профсоюза. Вот уже год не может он получить заработанных тысячу рублей, не платят ему и по больничному листу.

В Наркомземе жалобу Манькова получили и положили в папку. Пролежала она больше двух недель в куче других залежавшихся жалоб, а потом перекинули ее из зернового в хлопковое управление: «К зерновому управлению не относится. Не наша МТС...»

Жалоба и жалобщик встречают в Наркомземе бюрократический прием.

Длинный путь проходит жалоба, прежде чем попадет к начальнику управления или тем более к наркому. Сначала жалобы идут в экспедицию. Оттуда они механически, независимо от содержания, направляются в управления. Однако часто жалобы попадают не по адресу.

В конце концов жалобы стекаются к наркому. Но какими путями? Жалоба идет от референта к консультанту, от консультанта к старшему консультанту, от него к юрисконсульту. Дошла. И снова совершает обратный круг по секретариату. Еще более длинный путь проходят жалобы в управлениях. И каждый норовит держать жалобу по нескольку дней. В итоге жалобы с проектами ответов лежат в одном только секретариате по 15 и 20 дней, а некоторые—по 2 месяца. Жалоба колхозника Балабина (Западная область) о незаконном отобрании телки путешествовала в секретариате наркома 4 месяца!

Сотни жалоб месяцами маринуются в управлениях. Управление землеустройства на 146 жалоб не отвечало по 2 и даже по 3 месяца. В зерновом управлении на 96 жалоб не отвечали по 2 месяца.

Немало жалоб утеряно. В животноводческом управлении, возглавляемом заместителем наркома тов. Цылько, утеряно 11 жалоб. Жалобы теряются и в управлениях и в секретариате наркома.

* * *

На жалобу отвечено. Но что сделано в конце концов по жалобе — остается загадкой. В зерновом управлении из 1.273 распоряжений под контроль взяты только 10. Под контроль не берутся и распоряжения наркома тов. Чернова и его заместителей.

Часто ответы Наркомзема на жалобы колхозников являют собой пример грубого нарушения устава сельскохозяйственной артели и противоречат собственным постановлениям наркомата. Поступает, например, немало жалоб о том, что систематически нарушается порядок оплаты председателей колхозов. Постановлением от 28 февраля 1933 г. Наркомзем установил оплату председателей колхозов по трудодням. Руководители же Наркомзема дают указания самые противоречивые. Например тов. Чернов пишет колхознику Щелыгову (артель «Труд», Московской области), что «председатель колхоза может получать за свой труд и денежное вознаграждение». Заместитель наркома тов. Муралов информирует секретаря Сталинградского крайкома партии тов. Варейкиса: «Председатель колхоза оплачивается только начислением трудодней». В этот же день тов. Ищенко уведомляет один крымский колхоз о совершенно обратном: «Дополнительная денежная оплата допускается». Этот же Ищенко в ответе вельскому районному земельному отделу Северного края утверждает иное: «Оплата председателям колхозов производится натуральным начислением». Неправильные указания даются и по многим вопросам устава сельскохозяйственной артели.

С волокитой руководители Наркомзема не борются. Дело доходит до смешного: правление колхоза имени III Интернационала (Архангельский район, Воронежской области) обратилось в Наркомзем с жалобой на сельсовет, который предлагает колхозу начислять трудодни колхозникам, обслуживающим пожарную команду сельсовета. Пять дней жалоба пролежала в зерновом управлении, затем возвратили ее в экспедицию: «Направить в Главсвеклу. К зерновому управлению не относится», 8 июля Главсвекла перекидывает эту жалобу обратно в экспедицию. «К Главсвекле не относится. Направить в Главзерно». О волоките с ответом на жалобу заговорила газета, вопрос обсуждался на парткоме, на совещании у тов. Муралова. Шумели месяц, били себя в грудь, довели до сведения тов. Чернова, заготовили даже проект грозного приказа о примерном наказании волокитчиков. «Проработку» закончили. А на жалобу так и не ответили.

Долго ли будет продолжаться такое положение? Будет ли положен конец бездушному отношению к жалобам колхозников?

К. ПОТАПОВ.

В СОВНАРКОМЕ РСФСР

Совнарком РСФСР утвердил титульный список строительства детских садов Наркомпроса РСФСР по дополнительному плану в соответствии с июньским постановлением ЦИК и СНК СССР.

В городах и рабочих поселках РСФСР в текущем году должно быть построено 252 детских сада на 24.400 мест с ассигнованием на строительство 36.112,5 тыс. руб. Об'емом на 75 детских мест будет построено 32 детских сада и на 100 мест — 220 детсадов.

Совнарком РСФСР установил порядок финансирования, план снабжения стройматериалами, место строительства каждого об'екта по автономным республикам, краям и областям РСФСР.

Стоимость строительства детского сада на 75 мест установлена в 110,6 тыс. рублей, на 100 детских мест — в 147,4 тыс. руб. Срок открытия детских садов должен быть приурочен к 1 января 1937 г. (ТАСС).

Пребывание президента турецкого авиационного общества в Москве

После двухдневного пребывания в Ленинграде гостящий в СССР президент турецкого авиационного общества «Турецкая птица» г-н Фуад Булдже 24 августа, утром, возвратился в Москву и днем присутствовал на авиационном празднике в Тушино.

25 августа г-н Фуад Булдже посетил завод № 22 и авиамодельную лабораторию Осоавиахима.

Днем поверенный в делах Турции в СССР г-н Феррух Алкенд устроил прием в честь г-на Фуад Булдже.

На приеме присутствовали председатель Центрального совета Осоавиахима СССР комкор тов. Эйдеман, зав. первым Восточным отделом НКИД тов. Цукерман, зам. начальника отдела внешних сношений Наркомата обороны комбриг тов. Мацейлик, главный инспектор Главного управления Гражданского воздушного флота — Герой Советского Союза тов. Слепнев, начальник авиации Осоавиахима СССР комдив тов. Уваров, ответственные работники Наркоминдела, Осоавиахима и чины турецкого посольства.

В приветственном слове, обращенном к турецкому гостю, тов. Эйдеман заявил, что президиум Осоавиахима СССР в знак чувства дружбы, связывающей народы Турции и СССР, и дружественных отношений между Осоавиахимом СССР и турецким авиационным обществом решил наградить президента общества г-на Фуад Булдже почетным значком активиста Осоавиахима. Тов. Эйдеман, вручив значок, указал, что этот знак является высшей наградой общества, которую имеют в СССР всего 200 членов Осоавиахима.

В ответном слове г-н Фуад Булдже горячо благодарил за столь высокую награду. Г-н Фуад Булдже заявил далее, что в этом он видит еще одно проявление тех близких, дружественных отношений между народами СССР и Турции, которые останутся незыблемыми в течение многих лет и которые, несомненно, будут и дальше счастливо развиваться в интересах обеих стран. Он отметил также, что чувства симпатии и дружбы к турецкому народу он наблюдал повсюду на территории Советского Союза. Г-н Фуад Булдже заявил, что он сообщит обо всем этом вождю турецкого народа Кемалю Ататюрку, по поручению которого он приехал в Советский Союз. (ТАСС).

41.350 КИЛОМЕТРОВ БЕЗРЕМОНТНОГО ПРОБЕГА

ОРЕНБУРГ, 25 августа. (ТАСС). Машинист Бузулукского депо Оренбургской железной дороги орденоносец Константин Иванович Назаров превысил рекорд межпромывочного пробега паровоза, установленный его братом машинистом этого же депо Федором Назаровым. Локомотив Константина Назарова прошел без ремонта 41.350 километров. Паровоз Назарова поставлен в промывку и технический осмотр.

Троцкистские гнезда в московском «Доме книги»

Троцкистско-зиновьевские бандиты особенно облюбовали для себя московский «Дом книги», как замаскированное тыловое прикрытие. Здесь помещаются Главное управление государственных издательств (ОГИЗ), до последних дней возглавлявшееся Томским, и ряд подведомственных ему издательств и хозяйственных учреждений.

Крепкие контрреволюционные гнезда свили себе враги народа в Государственном социально-экономическом издательстве (Соцэкгиз), в Книготорговом об'единении (КОГИЗ), в Государственном институте советских энциклопедий (ГИСЭ) и в самом ОГИЗ.

Наиболее пораженным участком здесь был, повидимому, Соцэкгиз. «Под высокой рукой» заведующего издательством Тардыя здесь подвизались две уже расстрелянные фашистские собаки: Фриц Давид и Берман-Юрин. Выявлено немало и других врагов партии.

Кто эти люди и что они творили?

Свою «умственную линию» в философской редакции Соцэкгиза развивали: враг народа и любимец заведующего издательством Тардыя — Смирнов и другой не менее гнусный суб'ект, троцкист Домрачев. Этот самый Домрачев советуется с заведующим иностранной редакцией и членом партии до недавних дней Розовским, где бы попадежнее припрятать сочинения Л. Троцкого. Розовский, зная о настроениях Домрачева и других троцкистов, почитает за благо помалкивать и скрывать все от партии.

Бок о бок с Розовским в той же иностранной редакции Соцэкгиза до недавних дней работал Панков. В 1924 году он участвовал в троцкистской оппозиции и скрыл это от парторганизации. В 1934 г. посещал Зиновьева на его квартире, а в недавнее время — Фрица Давида.

Главными «кадрами» иностранной редакции были: Фриц Давид, Берман-Юрин и «правая рука» Радека, его литературный секретарь, ныне изобличенный и арестованный враг партии Тивель.

Тивелю особенно покровительствовал его лучший друг Тардый. Тивелю, который был внештатным работником Соцэкгиза, и его брату Радову Тардый предоставил дачу за счет издательства, платил высокие гонорары.

Привлечение на работу контрреволюционеров и подкармливание их было в Соцэкгизе широко применяемой системой. Привлекал новых людей на работу сам Тардый, не советуясь ни с парторганизацией, ни с главной редакцией. «Вопрос согласован в инстанциях», «имеется разрешение ЦК»,— вот обычные ответы Тардыя. Имя ЦК и его работников Тардый трепал бессовестно и беспардонно. Установление суммы гонораров было тоже его единоличной привилегией. И всегда выходило так, что самые высокие гонорары получали именно контрреволюционеры-троцкисты и диверсанты-фашисты.

Пресловутому «историку» - троцкисту Фридлянду платили по 700 рублей буквально за 5 строк рецензии. Тивель получил, например, за просмотр книги Вэббов 3.500 рублей, несмотря на протесты главной редакции. За короткий промежуток времени небезызвестный «историк», меньшевик Д. Рязанов получил в издательстве 11.000 рублей. И так далее. Сколько здесь «было дадено» такими гадинами, как Фриц Давид, Берман-Юрин? Это надо еще выяснить. Характерно, что хозяйственные участки, и особенно бухгалтерия, не были обеспечены партийным контролем и влиянием.

Но влияние вредных элементов в Соцэкгизе было велико. Тардый и его заместитель, бывший бундовец Милейковский, на-дни исключенный из партии, привлекли на работу в качестве заведующего производственным сектором, пригрели, поощрили премией ныне арестованного Шендеровича, который был в свое время исключен из партии за связь с зиновьевской шайкой Гертика и Бакаева. Действительные причины исключения Шендеровича из партии Тардый и Милейковский скрыли от парторганизации, подымали его авторитет, дружили с ним и собутыльничали («вечеринки»).

В издательстве работал сын того же Шендеровича и получал деньги под чужой фамилией.

При подборе кадров Тардый проявлял своеобразную последовательность. Кроме упомянутых уже лиц, он в качестве секретаря главной редакции привлек К. М. Литовскую, сестру Аркуса, того самого Аркуса, который, пользуясь своим положением в Госбанке, финансировал троцкистско-зиновьевскую террористическую банду. В качестве личного своего секретаря Тардый в апреле нынешнего года привлек Виноградову, работавшую секретарем при бывшем главном редакторе Соцэкгиза Жирове. А Жиров и есть суб'ект, который явился к Томскому и передал ему привет от активного участника бывшей правой оппозиции Слепкова с просьбой о встрече и переписке.

Мы далеко не исчерпали список врагов партии, троцкистских выродышей и сомнительных элементов, нашедших себе приют в Соцэкгизе.

Остановимся лишь на фигуре самого Тардыя, руководителя издательства.

23-го числа партийное собрание Соцэкгиза занималось персоной своего руководителя. И какая раскрылась перед людьми мерзость опустошенности! Восемь часов подряд (собрание кончилось лишь под утро) сидел Тардый и лгал, выкручивался. Ни одного честного, прямого слова. Фамилия у него не та, какой он называл себя, и возраст не тот, и национальность не та, и партстаж не тот, и автобиография не та.

Новоявленный Хлестаков называл себя Тардыем, а его настоящая фамилия—Фатер, он утверждал, что родился в 1901 г., но во всех документах дата рождения указана—1896 г. В партийном документе он подделал свой партстаж, вписав 1916 г., но его тогда поймали за руку. Он сослался на то, что этот стаж ему утвердил ЦК КП(б)У, но по проверке оказалось: ложь. Ему вынесли строгий выговор с занесением в личное дело. Он и это скрыл на том основании, что подал апелляцию в ЦКК, а оттуда... отрицательного ответа не получил. Он, правда, никакого ответа не получил, но что за придирчивость!

Имеются сведения, что Тардый принадлежал к троцкистской оппозиции и в 1927 г. активно выступал на собраниях против генеральной линии партии. Он это отрицает. Тогда устраивается очная ставка, но он продолжает отрицать, прибегает к грязному приему опорочения старой партийки, которая крепко запомнила его с 1927 г. как троцкистского агента.

Автобиография написана так, что Тардый чуть ли не с пеленок был революционером, подпольщиком, начальником Красной гвардии, боевиком.

Когда ему указывают, что все анкеты заполнены им по-разному, приукрашены в корыстных целях, он отвечает:

— Да, у меня в 1920 г. была феерическая карьера...

Чем дальше, тем все больше обрисовывается фигура карьериста, авантюриста, двурушника. Он пытается ограничить свою вину отсутствием бдительности.

— Арест Тивеля, — говорит он, — был для меня личной трагедией. До чего я был слеп! Я не видел, что Тивель, Смирнов и другие — враги... Гнусное дельчество у меня было — вот что.

Партийное собрание позволило себе не поверить разыгранной перед ним цыганщине, отобрало у Тардыя-Фатера партбилет и исключение из партии мотивировало так: «За обман партии, двурушничество, связь с врагами партии и помощь им, привлечение в аппарат Соцэкгиза врагов партии и покровительство им».

Более углубленное расследование в «Доме книги» обнаружит, несомненно, дальнейшее разветвление пущенных контрреволюционной троцкистско-зиновьевской бандой корешков. Надо до конца очиститься от этой мразы.

И. ЛЕЖНЕВ.

Ал. КОЛОСОВ

ГРИШУТКА И ЕГО МАТЬ

В таборе у цыган была сторожевая овчарка. Как-то ночью она оценилась и к утру привесть отчего сдохла. Цыгане пробовали обменять щенят на кур, но в деревне никто не согласился: щенята — слепенькие, их надо поить из рожка, купать в теплой воде, а выживут они или не выживут, — бабка, как говорится, надвое сгадала.

Ни коров, ни коз у цыган нет, и, стало быть, поить-кормить щенят нечем. Цыгане подумали, покричали и роздали овчарок ребятам.

Один щенок достался Гришутке Рябову, сыну Лукерьи Рябовой.

Рассуждая хозяйственно, Гришутке не следовало брать овчарку. Она тычет мордочкой о землю, о траву, о гришуткину ногу — есть хочет непереносимо, а где парнишке раздобыть молоко? Телка, которую купила Лукерья, станет коровой только в декабре.

Когда же овчарка вырастет, подавай ей и мясо, и сладкую тюрю, и все такое. Очень большие расходы! А в семье только одна добытчица — мать. Бабушка всё болеет, Гришутка же до трудодней еще не дорос. Хорошо, что теперь — колхозная жизнь, не то пришлось бы вдовой Лукерье ходить по милостыню.

Гришутке не следовало брать щенка, но в клубе как-то показывали картину — «Маневры Красной Армии». Судя по этой картине, в армию хорошо пригчи со своей собакой. Пошлют тебя, например, в разведку или на сторожевой пост... Ветер, ночь, а в кустах прячутся шпионы. Надо их замести ко всем чертям. И вот тут, если у тебя ученая собачушечка, ходи за ней в кустах и —

— А ну, вылазь, сукин сын! Вылазь, говорю, а то вот как бабахну...

Но где раздобыть молоко?.. Может быть, пойти на ферму? К Мокеичу? Пойти и сказать: «Мокеич, можно с тобой поговорить как с членом партии?» Тот ответит: «Можно». А Гришутка: «Как ты смотришь на оборону СССР?..»

И молоко будет.

...Начался сев. Лукерья работала в стане страшухой. Затем подоспела проводка озимых хлебов. Мать возвращалась домой в густые сумерки и щенка не видела.

Но как-то в полдень зашла на минуту в деревню и растревожилась: возле пруда стоит Гришутка и не то стрижет, не то красит чем-то своего кобелька. Подошла ближе: «Батюшка!», — это он его мылом...

В другой раз Лукерья увидела: у избы стоит Гришутка, а у амбара — инвалид гражданской войны Илья Худолеев. Гришутка протягивает собаке газетный клок, та мчится к Худолееву, а Худолеев, приняв газету, подносит к собачьим зубам рукавицу...

Лукерья кричала: «Чтобы глаза мои ее больше не видели. А-ай, ученик! Ну-у, ученик!»

Гришутка тоже заволновался: «А еще колхозница! Еще колхозница!» И торопливо, срывающимся голоском кричал что-то про оборону, красноармейцев, про то, что «такие собачушечкам и цены нет...»

Лукерье было некогда: влив в избе узелок, она быстро зашагала к полю и уже на-ходу крикнула: «Чтобы глаза мои ее больше не видели. Вот я ужо...»

Однако в стане спросила парторга:

— Какие это, Петр Егорыч, собаки в армии? К чему они там?..

...Гришутка лежал в гробу. Обмолот был в разгаре, из пожилых колхозник пришли только Дарья Клейнова да звеньевая Аннушка. Правление прислало тележку, чтобы перевезти гроб на кладбище. Перед выносом пошли учительнины, ребята и школьная сторожиха Семениха.

Хотя уже все знали, отчего Гришутка умер, Семениха, подперев рукой подбородок, тихо рассказывала, как ребята прыгали на возу и как Гришутка, играючи оступился, слетел с воза, ударился затылком о перила моста и упал на коригу.

Перед тем, как поднять гроб, Яша Подругин взмахнул рукой и запел про юного барабанщика:

«Мы шли под грохот канонады...»

Школьники подхватили тонкими дискантами, а альтов не было слышно, потому что ребята, у которых альты, пели в эту минуту тоже тонкими, прерывающимися дискантами.

Лукерья судорожно зарыдала.

А у крыльца бегала овчарка, поглядывая на окна. В глазах ее угловины были беспокойство и удивление: она не видела друга со вчерашнего полдня, и из окон не доносился милый запах, и на ступеньках крыльца, на земле, и у калитки она не могла учуять гришуткиных следов. Что случилось?

Она безучастно отнеслась к гробу, к толпе мало знакомых людей и не побежала за тележкой.

Дверь в избу осталась раскрытой. Овчарка бросилась туда, обнюхала скамью, метнулась в чулан, оттуда — опять к скамье, вспрыгнула на нее, потянулась носом к столу и вдруг отпрянула в угол. Не ведомо как поняла, что случилось непоправимое несчастье, и, вытянув шею, заскулила тонко, все тоньше, тоньше...

... Доносились шумы молотьбы. Колхозницы обняли Лукерью, поцеловали ее и, сказав, что придут ночевать, ушли.

Мать осталась одна.

Когда колхозницы вернулись на ток, бригадир Спигин сказал:

— Не годится оставлять ее одну: «наедине горе втройне». Вот что, Прохоровна: ступай-ка ты к ней. Клади вилы да ступай. А под вечер Аннушку пришлю.

Войдя в избу к Лукерье, Прохоровна увидела: по столу разложены гришуткины книги, тетради. На другом краю стола лежит сатиновая рубашонка, в которой Гришутка бегал еще позавчера. Лукерья прильнула к ней лицом и глухо, еле слышно плачет. А с полу, опершись передними лапами о ножку стола, к рубахе тянется овчарка и тоже плачет-скулит.

Старая Прохоровна искала светлые, утешающие слова, но как найти их, если у Лукерьи нет и уже не может быть других детей! Прохоровне вспомнилось, что давно, годов двадцать пять тому назад, старшая сестра ее, похоронив единственную свою дочь Оленьку, ушла на богомолье в Саровскую пустынь, оттуда в Киев, в лавру. Вернулась она исхудалая, постаревшая лет на пятнадцать, но почти успокоенная. Она прошла пешком тысячи верст и верила что ушедшей Оленьке радостно это и девочка улыбается истомленной матери и шлет ей ласковые слова-лучи.

Теперь все пошло по-иному, совсем по-иному, жизнь просветлела, и Лукерья, как и Прохоровна, как и все колхозницы, знает, что небо пусто, что в раках лежат не нетленные тела святых, а кости, тряпье и кирпичи. Но мать есть мать, и Прохоровне понятно, что в таком горе нет для матери другого утешения, как сделать что-то важное, большое, что образовало бы Гришутку, будь он жив. Но что его обрадовало бы?

Прохоровна нетвердо проговорила:

— Уж очень он у тебя был аккуратный. Иду раз, а он пол подметает. Чисто ту любил. И сам весь чистенький. Ты слушай-ка: давай помоем пол, поскоблим...

И ощутила: нет, нет, не это.

Вдруг увидела на гришуткиной тетради, на обложке, картину, нарисованную синим карандашом. Красноармеец с усами, в громадном шлеме, винтовка упирается в облако, а впереди собака.

Уже тверже сказала:

— В красноармейцы всё собирался. И собаку-то себе подобрал, как вон в кино у красноармейцев.

Подумав, заговорила совсем твердо:

— Ты, Лушенька, вот что. Силантьев Егор рассказывал, что при обороннной избе курсы медицинских сестер по осени начнутся. Уже записывал — кто желает. Ты, Лушенька, беспременно туда иди. Гришутка-то ничего тебе про это не говорил? Ну, хоть и не говорил, все равно такое его желание. Выучишься на сестру, и, если что, туда пойдешь...

Лукерья подняла голову. На лице сквозь невыразимую скорбь уже приметны были иные черты — черты решимости.

— Вишь он чего нарисовал-то,— продолжала Прохоровна, показывая на тетрадь. — И собака тут. Собака-то у него не простой породы, а чисто как в кино. Такие-то, племяш Петруха вон рассказывает, на фронту и бумаги носят, и проклятых ловят: штаны вдрызг, зубами в лямку. Ты бы ее в Орел свела, в армию. Хоть он и не говорил тебе, а все равно такое его желание.

Кусая краешек белой косынки, Лукерья закивала головой...

... Начало светать, когда мать заснула. Но не проспала и часа. Вышла из избы, присела на ступеньки крыльца. У ног лежала овчарка, неспокойно поглядывая на Лукерью.

— Не довелось тебе послужить с ним в армии-то,— вдруг вспомнила Лукерья.— Как ласкал-то тебя! Ну, подь, милая!.. подь!..

Овчарка положила лапы на колени Лукерьи, замахала хвостом.

— Ну, и ничего! — прошептала Лукерья.— А про что думал он, то и надо соблюсти.

... Между Орлом и Болховым колхозники прокладывают шоссе. Жарко. Такого жаркого лета никто не припомнит.

В стороне от дороги идет Лукерья с овчаркой. Башмаки и подол платья густо запорошены пылью; видно, уже пройдены десятки километров.

Когда дорогу пересекают речушки, овчарка бросается в воду, долго барахтается, а Лукерья стоит на мосту, ждет. На лице ее строгая озабоченность, изредка сменяющаяся тем мягким и светлым выражением, которое родственно улыбке, но не улыбка.

Лукерья сдаст овчарку либо в комиссариат, либо в лагери, либо еще в какое-нибудь военное место: это уж как посоветуют люди. «Сын-то,—скажет она,—уже загодя собирался в армию. Да помер. А собачушечка-то для вашего дела нужная. Она не простой породы. Редкая».

Вон и Орел. Все чаще проносятся грузовики, легковые машины, попахивает бензином, маслом, порохом. Овчарка уже не убегает вперед, а жмется к Лукерье.

— Послужи, послужи! — говорит ей Лукерья, словно человеку.—Он тебя вырастил, он тебе и наказ дал. Такие-то, как ты, и шпионов ловят, и бумаги военные на фронту носят, и всё. Ну и я, если что, дома сидеть не буду. Вот выучусь на медицинские сестры и, если что, тоже к вам...

На лице ее — строгая озабоченность. Шаг тверд и быстр.

И кажется Лукерье, что Гришутка улыбается ей, словно живой.

Орел — Болхов.

ВОЕННО-ФАШИСТСКИЙ МЯТЕЖ В ИСПАНИИ

Бои за Кордову

ЛОНДОН, 25 августа. (ТАСС). Войска испанского правительства продолжают операции в районе Кордовы. Отряды республиканцев заняли пригородную деревню Лоха. В предместьях Кордовы происходит ожесточенный бой. Мятежники держатся в центральных кварталах города.

По сообщению «Дейли геральд», на фронте Гвадаррама правительственные войска сбили вчера три самолета мятежников. Посетивший этот фронт специальный корреспондент «Дейли телеграф» отмечает отличное моральное состояние правительственных войск и их уверенность в победе.

Как передает «Таймс», вчера прибыли в Ирун из Бильбао через Сан-Себастьян сильные правительственные подкрепления.

ПАРИЖ, 25 августа. (ТАСС). Правительственная авиация подвергла бомбардировке город Ла Граньха (к северо-востоку от Мадрида), расположение мятежников в окрестностях Хихона и в Овиедо. Командующий мятежным гарнизоном в Овиедо обратился по радио к генералу Мола со следующим призывом: «Если вы не вышлете обещанной помощи, я буду вынужден сдаться».

По сообщению агентства Гавас из Хендей, 4 трехмоторных самолета мятежников бомбардировали правительственные позиции в Ируне.

Сообщают об упорных боях близ Бадахоса. Город Гвадалупе (к северо-востоку от Бадахоса), занятый недавно правительственными силами, по слухам, вновь захвачен мятежниками. После продолжительной кровопролитной борьбы республиканцы отступили из Гвадалупе в юго-западном направлении.

ЛОНДОН, 25 августа. (ТАСС). В Мадриде раскрыт «комитет связи» с мятежниками, занимавшийся шпионажем. Комитет имел тайную радиостанцию.

Особый трибунал по делам мятежников

МАДРИД, 25 августа. (Спец. корр. «Правды»). Правительством создан Особый трибунал для суда над мятежниками. Это решение отвечает желанию широких масс. В состав трибунала входят, наряду с 3 судьями, 14 представителей от рабочих организаций. Задача трибунала — ускорить осуждение и наказание подлинных мятежников и разгрузить тюрьмы от ошибочно арестованных.

В противовес стремлению правительства и поддерживающих его партий придерживаться во что бы то ни стало законности в отношении мятежников — военно-фашистское командование щеголяет самым разнузданным массовым террором. Отрицая «священные устои» религии, офицеры, вступившие в Бадахос, не постеснялись использовать местный собор для расстрела укрывшихся в нем женщин и детей. Французский журналист, посетивший Бадахос, видел трупы женщин в залитом кровью алтаре собора. Всех рабочих, у кого сукно на плече потерто от винтовки, фашисты расстреливали тут же на улице. Мятежники похваляются своими расправами в транслируемых по радио сообщениях.

Мих. Кольцов.

Беседа с президентом Испанской республики

(По телеграфу от специального корреспондента «Правды»)

МАДРИД, 25 августа. Сегодня в 1 часа дня ваш корреспондент был принят президентом Испанской республики Мануэлем Асаньей. Беседа происходила в президентском дворце «Палаасио Насьональ» и носила очень сердечный характер.

Асанья — несомненно один из крупнейших политических государственных деятелей современной Западной Европы и едва ли не самая крупная фигура левo-буржуазной демократии всего мира. Но неизмеримо больше значит его личность и деятельность для собственной его страны, где Мануэль Асанья является ведущей политической фигурой всего последнего десятилетия.

Блестящий литератор, беллетрист, чьи романы вошли в историю испанской литературы; литературный критик, чья реалистическая концепция «Дон-Кихота» противопоставлена мистическому истолкованию, которое дал гениальному произведению Сервантеса известный критик Мигуэль Унамуно; страстный оратор; властитель дум двух поколений испанской интеллигенции — Асанья в последнюю эпоху выступил на боевую политическую арену как активнейший борец сначала против монархии и военно-помещичьей диктатуры, затем против реакции фашизма. Обширные познания в государственных и военных науках помогли ему развернуть свое большое дарование государственного деятеля.

Избирательная победа демократических сил над фашизмом привела Асанья в «Палаасио Насьональ» как официального главу государства. Но личная активность и активность, в особенно напряженность положения в стране, не позволили ему стать чисто представительской фигурой.

Наоборот. Для всех друзей и врагов имя Асанья стало символом активнейшей, непримиримой борьбы за демократическую республику против фашизма.

Потому и старый королевский дворец оживлен сейчас, как никогда за все свое существование. В торжественных залах, увешанных бесценными гобеленами, кипит деловая жизнь, стучат машинки, военные трудятся над картами и планами. Здесь работает центр, мозг республиканских сил.

В двери кабинета один за другим сходят министры, депутаты, командиры, техники, рабочие, делегаты от крестьян — все они в продолжительных беседах делятся со своим президентом острыми вопросами труда и борьбы, получают его советы.

С большим волнением говорит мне Асанья о героизме и сплоченности, с которыми испанский народ с оружием в руках защищает демократический строй.

— Несмотря на провокацию фашизма, или может быть в результате ее, наш народ показал свою сознательность, волю и неповолебимость в защите своих прав.

Говоря о солидарности демократических партий в борьбе против реакции, Асанья с особым уважением подчеркивает сплоченность и организованность испанской компартии в боевые дни и ее огромный авторитет в широких народных массах.

— В нашей борьбе мы, конечно, наталкиваемся на огромные трудности. Но одной трудности правительство не знает: недостатка в сторонниках республики, в том числе и на территории, занятой мятежниками. Все дело только в том, чтобы их организовать, вооружить и обучить.

С особой теплотой говорит президент о Советском Союзе. Он подробно расспрашивает о формах и проявлениях сочувствия испанскому народу в нашей стране. Немало откликов и приветствий из Союза получено им непосредственно, — он просит «Правду» передать его благодарность. Его заботит также, насколько полную и точную информацию получает Советский Союз о событиях в Испании.

— Передайте советскому народу, что его сочувствие, его внушительная помощь нас глубоко тронули, но не удивили. Мне всегда было ясно, что великая советская демократия не могла не быть солидарной с испанской демократией. Ничто не разделяет нынешнюю Россию и нынешнюю Испанию. Наоборот, есть и будет много общего и сближающего. Я надеюсь на укрепление и углубление культурно-экономических связей между обеими странами.

— Испанский народ и его законное правительство продолжают оставаться на страже своей чудесной страны, ее свободы, ее драгоценной культуры. Наша победа будет выдающимся успехом для культуры, прогресса и демократии всего человечества в борьбе против темных, реакционных сил ушедшего прошлого.

Мих. Кольцов.

Португалия — штабквартира фашистских мятежников

ЛОНДОН, 25 августа. (ТАСС). Специальный корреспондент «Ньюс кроникл» в Рабате (французское Марокко) посетил Лиссабон, чтобы установить, какая помощь оказывается Португалией испанским фашистским мятежникам.

По словам корреспондента, Лиссабон является подлинной штабквартирой мятежа. Лидеры мятежников поддерживают самый тесный контакт с португальским правительством. В то же время испанское посольство подвергается полному бойкоту. Телефонные разговоры посла подслушиваются, телеграммы задерживаются и т. д. Португальское правительство сносится с группой представителей буржуазного «правительства» мятежников. В эту группу входят дезертировавшие сотрудники испанского посольства и несколько испанских аристократов во главе с маркизом де-Кинтанар. Фактически этой группой руководят испанский фашистский лидер Хиль Роблес и авантюрист Хуан Марч.

Недавно из Севильи в Лиссабон прибыли на самолете три офицера мятежников, которые привезли золота на 15 миллионов песет. По сведениям, полученным корреспондентом из авторитетных источников, Португальский банк и «Банко Эспириту Санто» («Банк святого духа») выпустили заем в пользу мятежников. Из Португалии мятежники снабжаются также большим количеством нефти.

По сведениям корреспондента, принадлежащий португальскому правительству военный завод продал мятежникам пулеметов и гранат на 3 тыс. фунтов стерлингов. Пароход мятежников «Ромеу», вышедший из Тенерифа (Канарские острова, принадлежащие Испании) с частями мятежных войск на борту, прибыл в Лиссабон, а затем отправился к северу в сопровождении португальского эсминца «Лима».

Корреспондент указывает, что до бомбардировки, предшествовавшей взятию Бадахоса мятежниками, три самолета «Юнкерс» приземлились в Кайа на португальской территории. Самолеты взяли груз бомб, а затем вылетели на бомбардировку Бадахоса. Корреспондент видел вооруженных офицеров мятежников на португальской территории в пятидесяти километрах от португальской границы.

Два бадахосских депутата — республиканец Мадронеро и социалист де-Пабло, которые бежали в Кампо Майор, были выданы португальской полицией войскам генерала Франко. Через два дня после падения Бадахоса 400 беженцев, в том числе женщины и дети, были насильственно возвращены из Португалии обратно в Испанию на территорию, захваченную мятежниками. Судьба их неизвестна.

ЛОНДОН, 24 августа. (ТАСС). Находящийся в Гибралтаре специальный корреспондент «Дейли телеграф» Филлипс сообщает, что, по сведениям из авторитетных источников, один германский пароход выгрузил военные материалы, в том числе части самолетов, в Кадиксе. Другой германский пароход прибыл 20 августа в Севилью.

«Ньюс кроникл», ссылаясь на сведения из надежных источников, сообщает, что германский пароход «Камерун» выгружает военные материалы в Лиссабонском порту (Португалия). Агентство Рейтер сообщает из Лиссабона, что, по полученным там сведениям, на аэродром в Саламанке (испанский город, находящийся в руках мятежников) прилетели 15 новых бомбардировщиков.

Резкое увеличение численности германской армии

БЕРЛИН, 25 августа. (Соб. корр. «Правды»). В связи с законом о введении двухгодичного срока службы в германской армии военное министерство раз'ясняет, что весь контингент родившихся в 1914—1915 году, подлежавший демобилизации осенью текущего года, останется еще на один год на действительной военной службе.

Демобилизации подлежат добровольно поступившие на военную службу 1913 года рождения, а в Восточной Пруссии 1910 года рождения, поскольку они не выразили желания остаться в рядах армии.

К. Гофман.

ПАРИЖ, 25 августа. (ТАСС). По сведениям берлинского корреспондента агентства Гавас, увеличение срока военной службы в Германии до двух лет доводит постоянные армейские кадры Германии до миллиона человек. Сейчас германская армия состоит, примерно, из 600 тысяч человек, из которых половина — профессиональные солдаты и офицеры, половина — молодые рекруты. Число новобранцев из молодежи, родившихся в годы войны, относительно велико. Разряд 1914 года составляет 598 тысяч человек, разряд 1915 года — 467 тысяч человек, 1916 года — 354 тысячи человек, 1917 года — 317 тыс. человек, 1918 года — 331 тыс. человек, 1919 года — 492 тыс. человек, 1920 года — 647 тыс. человек.

ЛОНДОН, 25 августа. (ТАСС). Почти все английские газеты указывают, что новый германский закон об удлинении срока службы в германской армии проливает свет на причины последней антисоветской кампании германской печати.

Берлинский корреспондент «Морнинг пост», говоря об антисоветской кампании германских газет, замечает, что ни одна из германских газет не упомянула о том, что СССР стал усиленно укреплять свою военную мощь лишь после того, как автор книги «Моя борьба» стал диктатором Германии и предпринял небывалое усиление вооружений.

Военный обозреватель «Дейли телеграф» указывает, что удлинение срока службы увеличивает действенность германской армии и облегчает мобилизацию.

«Таймс» подчеркивает, что в связи с новым германским законом Англия должна удвоить свои усилия, чтобы воспрепятствовать расколу Европы. В то же время, пишет газета, Англия должна располагать военной мощью, соответствующей своей роли посредника.

Как указывает берлинский корреспондент «Дейли телеграф», Гитлер применил свою обычную тактику, сопровождая угрожающий жест шагом, способным вызвать благожелательное отношение иностранного общественного мнения, т. е. предложением ввести эмбарго (запрет) на вывоз оружия в Испанию. Как указывает корреспондент, в результате нового закона Германия будет иметь постоянную армию в 1 млн человек.

ПЕРЕГОВОРЫ МЕЖДУ ГИТЛЕРОМ И ХОРТИ

ПАРИЖ, 24 августа. (ТАСС). По сообщению из Вены, встреча венгерского регента Хорти с Гитлером была задолго и тщательно подготовлена. Беседа Гитлера с Хорти касалась австро-германского договора и его влияния на европейскую политику, вопроса о «большевистской опасности» и вопросов германо-венгерских отношений.

Хорти, как утверждают, предложил созвать в ближайшее время конференцию глав правительств Германии, Венгрии и Австрии, и это предложение было одобрено Гитлером. Однако в венских кругах считают маловероятным, чтобы подобная конференция могла состояться без участия Италии.

ШАХТ ВЫЛЕТЕЛ В ПАРИЖ

БЕРЛИН, 25 августа. (Соб. корр. «Правды»). Сегодня днем Шахт вылетел в Париж. В кратком официальном сообщении подчеркивается, что поездка Шахта не только является «визитом вежливости» в ответ на недавнее посещение Берлина новым директором Французского банка, но что она отражает «стремление германских и французских кругов путем поддержания и углубления личных связей способствовать мирному развитию международной обстановки».

Передают, что во время переговоров Шахт поднимет вопрос о предоставлении Германии иностранных кредитов.

К. Гофман.

Рис. худ. КУКРЫНИКСЫ.

Окончание маневров чехословацкой армии

ПРАГА, 24 августа. (ТАСС). По окончании больших заключительных маневров чехословацкой армии состоялся в Пардубицах ужин, на котором присутствовали президент Чехословакии Бенеш, представители чехословацкого правительства и парламента, а также представители военных миссий союзных с Чехословакией стран.

Выступивший на ужине чехословацкий министр национальной обороны генерал Махник указал на стремление к миру демократической республики и союзных с ней государств и на необходимость усиления безопасности путем заботы об усовершенствовании армии. Министр Махник провозгласил тост в честь президента Чехословакии и глав союзных и дружественных с ней государств, в том числе председателя ЦИК СССР тов. Калинина, а также в честь военных министров стран — союзников Чехословакии.

В своей ответной речи президент Бенеш указал на стремление Чехословакии к миру, заметив при этом, что до тех пор, пока в виду напряженного положения мир не может считаться обеспеченным, главным мероприятием по защите государства является создание хорошей, боевой, дисциплинированной и хорошо вооруженной армии. Бенеш констатировал, что командиры и солдаты во время маневров целиком выполнили свой долг как в смысле своей моральной, так и физической выдержки. Бенеш добавил, что присутствие на маневрах представителей армий союзных с Чехословакией стран подняло боевой дух чехословацкой армии.

Сообщение чехословацкого телеграфного агентства

ПРАГА, 24 августа. (ТАСС). Чехословацкое телеграфное агентство публикует полуофициальное сообщение по поводу выпадов германской печати против Чехословакии. В сообщении говорится:

«В ходе кампании, развертываемой в настоящее время Берлином против Советского Союза, в германских сообщениях систематически выдвигаются обвинения по адресу Чехословакии, что якобы Чехословакия подготовляет поход неприятельских войск против Германии. Невзирая на многократные опровержения этих измышлений, которые, понятно, наносят вред стремлениям установить хорошие отношения между Чехословакией и Германией, даже официальное германское информационное бюро включилось в эту кампанию».

Касаясь сообщения германского информационного бюро о строительстве стратегических железных дорог и шоссе в Чехословакии, а также сообщения того же бюро о мнимом участии советских командиров в этом строительстве, чехословацкое телеграфное агентство заявляет, что всякие сообщения такого рода являются сущим вымыслом.

СОВЕЩАНИЕ МИНИСТРОВ ИНОСТРАННЫХ ДЕЛ ПРИБАЛТИЙСКИХ СТРАН

РИГА, 24 августа. (ТАСС). Латвийского министра иностранных дел Мунтерса посетили эстонский министр иностранных дел д-р Акель и литовский министр иностранных дел Лозорайтис. На совещании министров иностранных дел прибалтийских государств обсуждались вопросы, стоящие в повестке предстоящей сессии Лиги наций.

Пространный обмен мнений состоялся по вопросу о реформе Лиги наций.

КАЗНЬ АНТИФАШИСТА В ГЕРМАНИИ

БЕРЛИН, 24 августа. (ТАСС). Сегодня в Берлине казнен 42-летний антифашист Вильгельм Блессит, приговоренный к смерти по обвинению в государственной измене.

Конференция «Института тихоокеанских сношений»

ИОСЕМИТИ, 24 августа. (Спец. корр. ТАСС). На происходящей в Иосемите (штат Калифорния) конференции «Института тихоокеанских сношений» уже в течение 3-х дней при напряженной атмосфере обсуждается вопрос о японской экспансии.

Позиция английской делегации в основном сводится к следующему: «Мы должны признать потребность Японии в экспансии, однако не можем согласиться с методами и темпами этой экспансии, дезорганизующей мировой рынок».

Американская делегация разбилась на две части: руководители делегации, представляющие влиятельнейшие круги, открыто заявили, что Соединенные Штаты не намерены отказаться от своих позиций на Дальнем Востоке, несмотря на временную занятость внутренними делами. Другая часть делегации, представляющая менее авторитетные буржуазные, пацифистские элементы, оправдывала японскую «потребность в экспансии».

Французская делегация, впервые принимающая участие в конференции «Института тихоокеанских сношений», подчеркивала взаимозависимость мира в Европе и мира на Дальнем Востоке.

Под давлением других делегаций японские делегаты должны были признать, что и после захвата Манчжурии жизненный уровень народных масс в Японии продолжает снижаться.

Вслед за обсуждением японского вопроса конференция обсудила роль Советского Союза в Европе и Азии.

Открывая обсуждение этого вопроса, профессор Лондонского университета Варвара Вуттон обрисовала достижения индустриализации в Советском Союзе. Она отметила небывалые темпы развития промышленности, повышение жизненного уровня масс, а также возросшее политическое и экономическое значение СССР. Конференция теплю приветствовала советскую делегацию.

Американские специалисты по Дальнему Востоку Биссон и Латтимор в своих речах обрисовали достижения Монгольской Народной Республики. Вместе с тем они отметили, что торговые отношения МНР с Советским Союзом способствуют развитию монгольского народа.

ПОСТРОЙКА ЛОКОМОТИВА НОВОГО ТИПА В США

По сообщению американского агентства Ассошиэйтед Пресс, железнодорожная компания «Юнион пасифик Рейлуэй компани» заявила о постройке нового «двойного» паротурбинного электрического локомотива, который может быть раз'единен и использован как два отдельных обтекаемой формы локомотива или же как двойной локомотив, соединенный сцепкой.

Локомотив нового типа, который будет построен Всеобщей электрической компанией в 1937 году, будет иметь максимальную скорость в 176 км в час. Мощность каждого локомотива — 2.500 лош. сил. Вес локомотива на одну лош. силу, по подсчетам, будет на 20 проц. меньше, чем вес обычного паровоза. Используя в качестве горючего нефть, локомотив сможет пройти без пополнения горючего и воды расстояние в 880 км. Каждый агрегат паровой турбины будет соединен с генератором в 225 киловатт переменного 3-фазного тока в 220 вольт, который будет снабжать электрической энергией 6 моторов — по 1 мотору для каждого тягового колеса в локомотиве. (ТАСС).

Иностранная хроника

❋ В Софию (Болгария) прибыла японская делегация для изучения экономических условий в балканских странах.

❋ Из-за сильной засухи урожай риса в Корее значительно ниже прошлогоднего. 150 тысяч акров земли остались незаселенными.

Воздушные силы Германии

Лихорадочно готовящаяся к войне фашистская Германия уже с весны 1933 года приступила к усиленному развертыванию воздушного флота.

Германский воздушный бюджет с 84 млн марок в 1927—31 гг. вырос в 1934 г. до 211, в 1935 г. — до 500 и в 1936 г. — до 980 млн марок, не считая расходов на постройку аэродромов, зданий и дорог. Пример такого роста воздушного бюджета дали только США после вступления их в войну 1917—1918 гг.

Большая часть средств направлена на развертывание воздушного флота и авиапромышленности, подготовку кадров и накопление мобилизационных запасов.

Темп роста германского воздушного флота виден из следующей таблицы:

Годы.	Эскадрилий и отрядов.	Самолетов в строю.	Людей.
1933	36	400	12.000
1934	84	900	28.000
1935	225	2.350	48.000
1936	360	3.700	60.000

Эта таблица показывает также, как заблаговременно готовились в Германии кадры воздушного флота. К 1933 г. на 400 самолетов имелось 12.000 людей.

Пределом роста германского воздушного флота для 1936—1937 гг. является парк в 4.800—5.700 боевых самолетов. Для обслуживания и работы этого парка необходим личный состав в 90.000 человек. Из них 15—20.000 летчиков, инженеров и техников.

Исходя из нормы убыли материальной части в 1918 г. — 33—40 проц. в месяц (от числа самолетов в строю), руководители германской промышленности для пополнения этой убыли довели производительность всех германских авиазаводов до 16.000 самолетов и 20.000 моторов в год, а производительность парков и ремонтных мастерских до 8 тысяч самолетов и 10 тысяч моторов в год.

Учитывая норму убыли летного состава в 16—25 проц. в месяц (в зависимости от рода авиации и театра военных действий), руководство германской авиации довело пропускную способность летных и технических школ до 20—30.000 летчиков, инженеров и техников в год.

Общее количество рабочих и служащих 40 авиационных заводов Германии достигает цифры 90—100 тысяч человек (столько же работало и в 1918 г.).

Основные авиазаводы — Юнкерс, Дорнье, Гейнкель, БМВ, Арадо, Фокке-Вульф, Геншель, Сименс и Альбатрос — развернулись в мощные предприятия. На семи заводах Юнкерс в 1936 г. работало более 10.000 человек и на заводах Гейнкель — около 5.000 человек. Основной капитал заводов Юнкерс увеличен недавно до 130 млн марок.

Эти заводы были обеспечены в 1935—36 гг. крупными заказами и работали в 2 и 3 смены. В 1935 г. было построено 4.500 самолетов и 7.000 моторов. В 1936 г. (по предварительным данным) — 5.500 самолетов и 9.000 моторов.

В 1935—1936 г. в Берлине было построено огромное 7-этажное здание воздушного министерства, занимающее почти целый квартал и насчитывающее около 2.000 комнат. Помимо расширения существовавших научных и испытательных институтов, созданы академия научных исследований и три новых научно-исследовательских центра, где ведутся работы по использованию новых отраслей авиационной техники: слепая посадка, управление самолетами и мнами по радио, реактивные двигатели и снаряды.

Германский воздушный флот, по сообщениям английской и французской печати, в организационном отношении разделяется на самостоятельную воздушную армию в составе более 1.600 боевых самолетов, на войсковую авиацию — в составе 900—1.200 самолетов, на морскую авиацию — в составе 450—600 самолетов и на гражданскую или транспортную авиацию — в составе 375 самолетов.

Кроме того, в школах, в аэроклубах, местных организациях и частном пользовании находится около 1.500 учебных, спортивных и легких самолетов.

В 1935 и 1936 гг., по сведениям иностранной, в том числе и германской, печати, в Германии строились по преимуществу средние двухмоторные бомбардировщики Юнкерс «Ю-86» и Гейнкель «He-111» и легкие двухмоторные бомбардировщики и разведчики Фокке-Вульф «ФВ-58» с 2 перевернутыми моторами Аргус по 240 лош. сил.

Самолет Юнкерс «Ю-86» с 2 моторами Хорнет по 750 лош. сил и полетным весом 7,5 тонн дает скорость до 365 км/час.

Самолет Гейнкель «He-111» с 2 моторами БМВ по 660 лош. сил и полетным весом 7,6 тонн дает скорость — 345 км/час.

Тот же самолет Гейнкель «He-111» с 2 моторами Мерседес — Бенц по 880 лош. сил дает скорость 410 км/час, сохраняет дальность полета 1.500 км и может взять до 1.000 кг бомб.

Лучшие германские истребители Гейнкель и Арадо почти не уступают по своим летным данным истребителю Фоккер «Д-21», который с мотором Испано-Сюиза мощностью в 860 лош. сил и полетным весом 1.890 кг обладает скоростью до 440 км/час, потолком — 9.750 м., дальностью — 850 км и вооружен 1 пушкой и 2 пулеметами. Но при показе Линдбергу летчиком Удет нового истребителя Гейнкель, самолет сломался в воздухе, и Удет спасся на парашюте. Это говорит о малом запасе прочности при вибрациях самолета.

Примером высокого уровня развития германской авиатехники в 1935 и 1936 гг. являются три факта:

1. Постройка и полеты цеппелина «ЛЦ-129».

2. Наличие испытанных дизельных моторов «Юмо-5» мощностью в 510—600 лош. сил.

3. Оборудование всех 2- и 3-моторных самолетов автопилотами Сперри и Сименса, радиокомпасами Сперри и Телефункен, комплектом приборов для слепых и ночных полетов и слепой посадки и земное оборудование аэродромов для слепой посадки и ночных полетов. Оборудование для слепой посадки по системе ультракоротких волн (7,85—9,0 м) Лоренца имелось к осени 1935 г. на 57 самолетах Юнкерс «Ю-52».

Радиостанции для слепой посадки и мощные авиабазы на 100—150 самолетов в самом начале 1936 г. имелись в 15 городах Германии.

В деле развертывания воздушного флота и развития авиационной техники Германии много помогли США, Англия, Япония и Италия. США и Англия экспортировали в Германию самолеты, моторы и прочие авиаизделия, продавали ей техническую помощь и обменивались с ней своим опытом и техническими достижениями. Япония с большой готовностью покупала лицензии на германские самолеты и моторы и закупала в Германии большие партии прицелов, фотоаппаратов и приборов. Помощь Италии выражалась как в непосредственном обмене опытом, так и в покупке в Германии сырья, полуфабрикатов и особенно оборудования, снаряжения и боеприпасов во время подготовки и проведения итало-абиссинской войны.

26 июня с. г. между Германией и Италией была заключена специальная воздушная конвенция, которая, повидимому, преследовала определенные внешнеполитические цели. Она, вероятно, дала себе знать и в совместной помощи обеих держав испанским мятежникам.

По данным английской прессы, с 20 июля по 15 августа в распоряжение северной и южной групп испанских мятежников прибыло свыше 50 германских бомбардировщиков и транспортных самолетов Юнкерс «Ю-52», около 25 истребителей Гейнкель, Арадо, 15—20 разведчиков и невыясненное количество гидросамолетов.

За тот же период Италия успела передать генералу Франко и другим мятежникам до 80 самолетов, из них более 40 бомбардировщиков Капрони и Савойя-Маркетти «С-81» и не менее 30 транспортных самолетов Савойя, Бреда и Капрони.

Итало-абиссинская война помогла Италии прежде всего обновить свой мобилизационный запас самолетов и моторов и загрузить все итальянские и часть германских авиационных и военных заводов.

Подобные же непосредственные выгоды для своей авиации и авиапромышленности Германия и Италия стремятся извлечь из борьбы в Испании, сбывая испанским мятежникам две — три сотни устаревших самолетов и моторов и посылая более сотни летчиков-инструкторов.

М. АНДРЕЕВ.

«Красин» у острова Врангеля

ОСТРОВ ВРАНГЕЛЯ, 24 августа. (Молния. Спец. корр. «Правды»). Сегодня утром на горизонте показался краснознаменный ледокол «Красин». Первыми его увидели эскимосы, взобравшиеся на крышу дома. Радостными криками известили они, что ледокол близко. Скоро показались трубы, а затем и корпус «Красина».

На ледоколе прибыла смена зимовщиков во главе с новым начальником острова тов. Долгим. «Красин» доставил также бригаду артистов Московской консерватории, посланную в Арктику политуправлением Главсевморпути. Артисты дадут концерт на празднике, устраиваемом в ознаменование 10-летия установления советской власти на острове Врангеля.

На пустынном, тихом еще вчера, острове сегодня шумно, оживленно, весело. Много людей. Моряки, охотники, зимовщики, летчики, корреспонденты, фотографы. Ясный, солнечный день. Праздничная погода!

Б. Горбатов.

СОВЕЩАНИЕ В НАРКОМТЯЖПРОМЕ О НАУЧНО-ИССЛЕДОВАТЕЛЬСКОЙ РАБОТЕ

Вчера вечером в Наркомтяжпроме открылось совещание о работе научно-исследовательских институтов. В совещании принимают участие: заведующий отделом науки ЦК ВКП(б) тов. Бауман, академики Бах, Иоффе, Вавилов, Семенов, Порай-Кошиц, Брицке и др., профессора Федоровский, Чекин, руководящие работники научно-исследовательских институтов.

Задача совещания — наметить практические пути установления более тесной связи институтов с промышленностью.

Совещание открыл кратким словом нарком тяжелой промышленности тов. Орджоникидзе, встреченный продолжительной овацией.

Первым выступил директор НАТИ тов. Ваксов, говоривший о задачах и путях освоения нашим автотракторостроением передовой техники.

Академик Брицке много внимания уделил в своем выступлении вопросам организационным, взаимоотношениям институтов с главками и т. д.

Проф. Сорока-Новицкий говорил о научно-исследовательской работе втузов.

РАДИОПРИЕМНИК ДЛЯ АВТОМАШИНЫ

На Московском краснознаменном электромеханическом заводе им. Орджоникидзе приступлено к массовому изготовлению радиоприемников для легковых автомашин завода имени Сталина (Москва).

Радиоприемник будет расположен в передней части кабины водителя. Управление радиоприемником осуществляется тремя ручками, вынесенными на аппаратный щиток автомашины.

В отличие от американских образцов автоприемник, разработанный на заводе им. Орджоникидзе, имеет кроме средневолнового также и длинноволновый диапазон, который позволит пассажирам принимать все основные станции центрального вещания.

В радиоприемнике сконцентрированы основные достижения приемной техники последних лет. Автоматический регулятор поддерживает постоянный уровень громкости вне зависимости от условий езды машины.

МЕТАЛЛ ЗА 23 АВГУСТА

(в тысячах тонн)

	План.	Выпуск.	% плана.
ЧУГУН	41,3	39,9	96,5
СТАЛЬ	46,2	46,2	100,0
ПРОКАТ	36,0	34,0	94,4

УГОЛЬ ЗА 23 АВГУСТА

(в тысячах тонн)

	План.	Добыто.	% плана.
ПО СОЮЗУ	366,7	331,5	90,4
ПО ДОНБАССУ	222,9	197,2	88,5

РАБОТА ЖЕЛЕЗНЫХ ДОРОГ

24 августа

ДОРОГИ.	Начальники дорог.	Процент выполнения плана погрузки.	Процент выполнения плана разгрузки.	Процент обеспечения вагонами.
Калининская	Торопчёнов	104	95	103
Казанская	Базеев	109	101	102
Томская	Ваньян	104	119	90
Ленинская	Кучмин	104	95	110
Красноярская	Мирский	167	154	105
Донецкая	Левченко	93	87	93
Закавказская	Розенцвейг	105	113	129
Им. Молотова	Друскис	198	181	147
Амурская	Рутенбург	151	119	143
Ашхабадская	Еремеев	128	120	143
Сталинская	Трестер	94	94	98
Юго-Восточная	Арнольдов	110	116	125
Кировская	Ледник	108	107	104
Омская	Фуфрянский	103	89	86
Им. Кагановича	Шахгильдян	96	101	99
Сталинградск.	Гродис	102	92	100
Октябрьская	Синев	105	104	111
Белорусская	Владимирский	86	97	102
Южно-Уральск.	Князев	104	103	112
Горьковская	Бадышев	96	101	111
Северная	Федан	90	81	96
Северокавказ.	Маевский	87	82	93
Восточносибир.	Крохмаль	89	76	125
Ярославская	Винокуров	101	84	117
Им. Ворошилова	Дашко	88	80	100
Одесская	Суслов	87	89	107
Юго-Западная	Зорин	88	84	105
М.-Киевская	Жуков	78	72	108
Им. Дзержинск.	Амосов	113	99	138
Ряз.-Уральск.	Кавтарадзе	91	83	118
Им. Куйбышева	Ковылкин	99	101	144
Оренбургская	Подшивалин	103	142	156
Ташкентская	Прокофьев	101	88	141
Турксиб	Михайленко	124	102	134
Дальневосточн.	Лемберг	112	92	154
Южная	Шушков	102	85	135
Окружная	Фалеев	95	98	152
Западная	Русанов	94	100	125
Москва—Донб.	Емшанов	107	102	176

Погружено всего: 89.505 ваг. 99,4 проц.
Разгружено » 88.516 » 97,3 »

НАД ТИХООКЕАНСКИМ ПОБЕРЕЖЬЕМ АМЕРИКИ

Беседа с Героем Советского Союза С. Леваневским

МЫС ШМИДТА, 21 августа. (Спец. корр. «Правды». Задержана по вине радиостанций Главсевморпути). Специальный корреспондент «Правды» беседовал с Героем Советского Союза С. А. Леваневским, прилетевшим вчера на мыс Шмидта и встретившимся здесь с Героем Советского Союза В. Молоковым.

— Как мы летели? — пожимая плечами, переспрашивает Леваневский, и отвечает: — обыкновенно летели. Погода прескверная. Особенно свирепствовала она на побережье Канады. Наш маршрут пролегал вдоль скалистых островов. Летя в сплошном дожде и тумане, мы рисковали врезаться в скалы. Пришлось забирать, как говорят мореплаватели, «мористее», т. е. уходить в океан. А дождь усиливался, облачность доходила до воды. Мы шли бреющим полетом. На острове Гус-Айленд пришлось сделать посадку—дальше лететь было невозможно.

Скалистый остров Гус-Айленд необитаем. Мы нашли лагуну и решили отстаиваться здесь. Начался прилив, и машину понесло прямо к берегу, на скалы. Экипаж бросился в воду. Мы ухватились за самолет и стали оттаскивать его. Наконец, начался отлив, и самолет оказался на отмели. Поплавки машины обсохли.

Пришлось ждать прилива. По нашим расчетам, он должен был начаться в 4 часа утра. Мы провели тревожную ночь, боясь упустить время. В 2 часа ночи вода стала прибывать. Но она только пошмочила поплавки и вскоре ушла обратно. Самолет снова сидел на мели.

Весь день мы провели без пресной воды и продовольствия. Подкапывали канавки под поплавками. Инструментов у нас не было, и мы использовали выброшенные морем на берег куски дерева. Работали лихорадочно. Погода менялась каждые пять минут: то туманно, то солнечно.

Около 6 часов вечера, после прилива, машина, наконец, всплыла. Взлетели в очень трудных условиях — на океане разыгрался сильный шторм. Взяли курс на селение Свенси-Бей. В 5 милях от него самолет попал в сильный ливень, видимость пропала. Пришлось сесть и рулить до селения. Утром мы вылетели в Джуно.

От Джуно до Фэрбэнкса-на-Аляске наш путь лежал над высокими горами. Шли на высоте 3.500 метров, выше облаков. Гор не видели, но знали, что они под нами.

— Неприятное это ощущение,—усмехается Леваневский,—лететь на морской машине над сушей, да еще над горными хребтами. Особенно в тумане.

В Фэрбэнксе нас очень тепло встретило население города. Вообще всюду—в Канаде, на Аляске—мы встречали исключительно радушный прием.

Из Фэрбэнкса мы вылетели в Ном. На пути попрежнему стояла отвратительная погода, туман. Так, не доходя до мыса принца Уэллсского, мы были вынуждены повернуть назад и сесть у Тэйлора. Вообще, девять десятых всего нашего пути мы пролетели в скверных метеорологических условиях.

Над Беринговым проливом самолет шел между двумя ярусами облаков. Экипаж не видел ни острова Диомида, ни мыса Дежнева. Воспользовавшись небольшой «щелью» в облаках, мы «нырнули» в нее и вышли на советский материк.

Дальнейший маршрут нашего перелета: устье Колымы—Булун—Якутск—Красноярск. А там—Москва. Вот, пожалуй, и все,—улыбаясь закончил Сигизмунд Леваневский.

Б. Горбатов.

ОТ РЕДАКЦИИ. Эта радиограмма, поданная на мысе Шмидта специальным корреспондентом «Правды» 21 августа, в 1 час 40 мин., была получена радиостанцией Главного управления Северного морского пути в Москве только вчера, 25 август., в 11 час. 40 мин. Больше четырех суток потребовалось для прохождения радиограммы (снабженной литером «ВВО») по сети радиостанций Главсевморпути.

Связисты полярного управления, видимо, решили перещеголять своих товарищей из Наркомсвязи. По вине радистов Севморпути читатели «Правды» на четыре дня позже узнают подробности перелета Героя Советского Союза С. Леваневского.

Турнир в Ноттингэме

ТРИНАДЦАТЫЙ ТУР

БОТВИННИК ВЫИГРАЛ у ВИДМАРА, ЛАСКЕР — у ЭЙВЕ

НОТТИНГЭМ, 25 августа. (Спец. корр. «Правды»). Сегодняшний день может оказаться решающим для исхода турнира благодаря блестящей победе Ботвинника над Видмаром и неожиданному поражению, которое потерпел Эйве от Ласкера.

Победа Ботвинника в сегодняшней партии может быть отнесена к лучшим достижениям советского гроссмейстера. Прекрасно проведя всю партию, Ботвинник в решающий момент пожертвовал коня и, буквально разгромив позицию противника, заставил Видмара уже на 24 ходу сдать партию.

Несколько по-иному сложилась партия Ласкер—Эйве. Протекала она очень спокойно и предвещала уже близкую ничью. Но мирное течение ее внезапно нарушилось ошибкой Эйве.

Черные: Эйве.

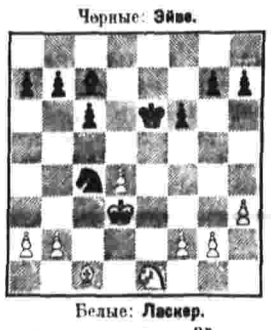

Белые: Ласкер.

В этом положении Эйве сыграл 23...Сс7—а5? На это последовало 24b2—b4!! Следующий ответ черных 24... Са5:b4 уже вынужден. Ласкер, однако, отвечает 25 Ке1—с2, и Эйве должен отдать одну из двух находящихся под боем фигур. Попытавшись еще некоторое время бороться, Эйве сдался на 33 ходу.

Флор с Файном играли недолго и на 19 ходу согласились на ничью. Ничейный результат был также в партии Тайлор—Винтер.

После перерыва Ржешевский выиграл у Томаса, Капабланка у Александера, Алехин у Боголюбова.

* * *

После 13 туров впереди Ботвинник +9 (из 12), Капабланка +8 (из 11), Эйве +8 (из 12), Ржешевский +8½ (из 13), Файн 7½ и 1 отл. в равном положении (из 12), Флор 7 и 1 отл. в худшем положении (из 12) и т. д.

Сегодня на турнире свободный день.

Партия № 6. Ферзевый гамбит.

Белые: БОТВИННИК.
Черные: ВИДМАР.

1. с4, е6 2. Kf3, d5 3. d4, Kf6 4. Кс3, Се7 5. Cg5, 0—0 6. е3, Kbd7 7. Cd3, с5 8. 0—0, с:d4 9. е:d4, d:с4 10. С:с4, Kb6 11. Cb3, Cd7 12. Фd3, Kbd5 13. Ke5, Сс6 14. Лad1, Kb4 15. Фh3! Cd5 16. К:d5, Kb:d5 17. f4! (сигнал к атаке). Лс8 18. f5! е:f 19. Л:f5, Фd6 20. К:f7!! (неожиданной жертвой коня Ботвинник взрывает всю позицию черных) Л:f7 21. С:f6, С:f6 22. Л:d5, Фс6 23. Лd6! (последняя тонкость; на Лс5 последовало бы С:d4 24. Л:d4, Ф:с5) 23.... Фе8 24. Лd7. Черные сдались.

Английские и американские архитекторы в Москве

За последние дни Оргкомитет Союза советских архитекторов посетило несколько видных английских и американских архитекторов, приехавших в СССР для ознакомления с жилищным строительством и реконструкцией городов Союза. Среди них известный американский архитектор г-н К. Люэберг-Хольм, член жилищного управления г. Нью-Йорка г-н Черней Владек, член английского парламента г-н Штраус, группа американских аспирантов и т. д.

Посетившие Оргкомитет Союза советских архитекторов члены королевского института британских архитекторов тт. Паркес и Барлоу сообщили, что в ближайшее время в Англии организуется большая архитектурная экскурсия в СССР. (ТАСС).

ПРЕБЫВАНИЕ ФРАНЦУЗСКОЙ АВИАЦИОННОЙ ДЕЛЕГАЦИИ В МОСКВЕ

25 августа находящаяся в Москве французская парламентская авиационная делегация посетила завод № 22. После осмотра завода и его продукции председатель делегации известный французский летчик Боссутро и французский авиационный атташе в Москве майор Донзо совершили полет на одном из новых скоростных самолетов. Гости дали прекрасный отзыв об этой замечательной машине.

Днем французская делегация посетила Центральный аэро-гидродинамический институт (ЦАГИ), где она была принята профессором А. Н. Туполевым. Вечером члены делегации посетили театры и культурные учреждения Москвы.

(ТАСС).

«Огни большого города»

НОВЫЙ ФИЛЬМ С УЧАСТИЕМ ЧАРЛИ ЧАПЛИНА

В ближайшее время советские кинозрители снова увидят на экране популярного американского киноартиста Чарли Чаплина.

В первых числах сентября выпускается не шедший еще в СССР фильм Чарли Чаплина «Огни большого города».

Эта картина совместно с предыдущей «Новые времена» приобретена в США экспортно-импортной конторой «Союзинторгкино» у фирмы, выпускающей на мировой экран лучшие фильмы Голливуда.

Все надписи фильма переведены на русский язык. Особенность фильма, как и всех остальных работ Чарли Чаплина, в том, что он не речевой, а только звуковой.

Сам Чарли Чаплин играет в фильме роль бродяги. Из других актеров выделяются В. Черрил (слепая девушка) и К. Манн (борец).

«Огни большого города» — постановка 1931 г.

ОТКРЫТИЕ ТЕАТРАЛЬНОГО СЕЗОНА В ЛЕНИНГРАДЕ

ЛЕНИНГРАД, 25 августа. (Корр. «Правды»). Сегодня в Ленинграде открылся театральный сезон. В Малом оперном театре шла опера «Тихий Дон», в Академическом театре драмы—«Ревизор», в Большом драматическом театре имени Максима Горького—«Слава», в театре Комедии—«Собака на сене».

Большой оперный театр имени Сергея Мироновича Кирова начнет работать с 1 сентября.

Катастрофа с самолетом «АНТ-7»

КРАСНОЯРСК, 25 августа. (Корр. «Правды»). 23 августа на Енисее, близ селения Никулино (между Подкаменной Тунгуской и Енисейском), разбился двухмоторный самолет енисейской авиалинии Главного управления Северного морского пути «АНТ-7», возвращавшийся с Севера под управлением полярного летчика Куканова. Погибло 11 человек. Трое, оставшиеся в живых, в том числе и Куканов, доставлены вчера вечером на гидросамолете в Красноярск.

Врач Ярцевской больницы Тадлибойм, сопровождавший раненых, сообщил корреспонденту «Правды», что сильнее всех пострадал заведующий хатангской культбазой Дурнов, у которого сломана нога и повреждена голова. Куканов, получивший легкие ранения головы, потерял много крови во время длительного пребывания в воде.

Начальник водоустроительной экспедиции краевого земельного управления Муравин, отделавшийся при катастрофе ушибами, рассказал, как удалось спастись троим участникам полета:

— Очнувшись после падения машины на поверхности воды, я ухватился за подвернувшийся поплавок самолета. Течением Енисея нас отнесло в разные стороны. Меня извлекли из воды через полтора часа. Куканов и Дурнов пробыли в воде около двух с половиной часов. Подобрали нас никулинские рыбаки Петр Максимов и Павел Хахалев. В легких лодках из березовой коры они самоотверженно кинулись к нам на помощь. Куканова подобрали около берега, куда ему удалось доплыть.

В числе погибших—борт-механики тт. Лукьянов и Зубов, жена Дурнова с ребенком, начальник управления НКВД Эвенкийского национального округа т. Соколовский, инженер изыскательской экспедиции Северного морского пути тов. Гуманов, управляющий Дудинским отделением Госбанка, секретарь Таймырского окружкома комсомола, молодая женщина-врач, ликвидировавшая цынгу на фактории Гыдоямо—Аля Демина.

Разбитый самолет Куканова обнаружен в 40 километрах ниже селения Никулино. Сюда вылетела из Красноярска специальная комиссия.

И. ПУХОВ.

* * *

Сегодня в Красноярск для расследования причин катастрофы вылетает из Москвы специальная комиссия.

НОВЫЕ КНИГИ

Девятый с'езд Всесоюзного ленинского коммунистического союза молодежи. Стенографический отчет. Партиздат ЦК ВКП(б). 1936 г. Цена 6 рублей.

В издании Партиздата ЦК ВКП(б) вышли 2 тома стенографического отчета X с'езда Всесоюзного ленинского коммунистического союза молодежи.

С трибуны с'езда, собравшегося в дни расцвета сталинского года, звучали горячие речи молодых бойцов за дело партии Ленина—Сталина, бойцов, обсуждавших задачи комсомола, пути дальнейшего политического и культурного роста молодежи нашей родины. Недаром секретарь ЦК ВЛКСМ тов. Косарев назвал с'езд слетом сталинской молодежи.

Выпущенные Партиздатом ЦК ВКП(б) книги будут прочитаны нашей молодежью с большой радостью и большой пользой. Книги оформлены хорошо, напечатаны прекрасным шрифтом, на бумаге хорошего качества, снабжены тщательно и любовно выполненными портретами Ленина и Сталина, портретами руководящих комсомольских работников, делегатов с'езда стахановцев-орденоносцев и другими иллюстрациями.

Открывается книга словами приветствия комсомольцев товарищу Сталину, обещанием ему, дорогому и любимому, овладеть знаниями, двигать вперед дело коммунизма, укреплять интернациональное братство народов и защищать каждый вершок нашей земли.

300.000 ПОСЕТИТЕЛЕЙ НА ВЫСТАВКЕ ПРОИЗВЕДЕНИЙ И. Е. РЕПИНА

Прошло уже 3½ месяца со дня открытия выставки произведений знаменитого художника-реалиста И. Е. Репина, организованной Всесоюзным Комитетом по делам искусств. Просторные залы государственной Третьяковской галлереи, в которых выставлены многочисленные полотна, эскизы, этюды и рисунки Репина, ежедневно переполнены посетителями. До 24 августа выставку посетило 300.000 человек.

Репинская выставка в Москве будет открыта до 1 октября. Затем она перевозится в Ленинград, где будет размещена в залах Русского музея. (ТАСС).

ЛИВЕНЬ В ЗАКАВКАЗЬЕ

БАКУ, 25 августа. (Корр. «Правды»). 22 августа в районе северного участка Закавказской железной дороги разразился ливень исключительной силы. В течение часа потоками воды были размыты железнодорожные пути на протяжении около 50 километров, затоплены 3 железнодорожные станции, разрушена телефонно-телеграфная линия. Движение поездов было прервано. Немедленно к месту размыва выехали аварийные ремонтные колонны и тысячи рабочих. Повреждения исправлены, и вчера движение поездов полностью восстановлено.

Ливень причинил также большой ущерб местному населению: погибло много скота, разрушены строения, смыты посевы.

ПРОИСШЕСТВИЯ

❖ Арест крупных спекулянтов. Управлением милиции Народного комиссариата внутренних дел Белоруссии в Минске арестованы крупные спекулянты, систематически занимавшиеся скупкой и перепродажей мануфактуры, обуви, готовой одежды и других промтоваров по спекулятивным ценам. У арестованных спекулянтов отобрано 10.899 метров мануфактуры, 370 пар новой обуви, несколько сот комплектов готового платья, крупные суммы денег.

❖ Беглец от алиментов. В Москве, на Ленинградском шоссе, в доме № 154, проживал Конохов С. И., скрывавшийся несколько лет от уплаты алиментов гр-ке Демидовой на содержание своих двоих детей. Конохов арестован.

ВЫШЕЛ ИЗ ПЕЧАТИ
№ 16 «БОЛЬШЕВИКА»
СОДЕРЖАНИЕ:
ПЕРЕДОВАЯ — Выше большевистскую бдительность. ПРЕЗРЕННЫЕ ВРАГИ И ПРЕДАТЕЛИ.
А. МИКОЯН—Феликс Дзержинский. Н. ШВЕРНИК — Социализм и право на труд. М. СОРОКИН — Шире внедрять специализацию в нашей промышленности. Г. УШАКОВ—«АНТ-25» над Арктикой.
МЕЖДУНАРОДНЫЙ ОБЗОР. Н. МАЙОРСКИЙ — Фашистская авантюра в Испании. Ф. ДЕМИД — Военный обзор гражданской войны в Испании.
КРИТИКА И БИБЛИОГРАФИЯ. М. АРЖАНОВ — Конституции буржуазных стран. А. БРУСАЛИНСКИЙ — Вооружения капиталистических стран в 1935 году.

СЕГОДНЯ В ТЕАТРАХ:

Государств. т-р имени ВИР. ВАХТАНГОВА — Сн. Гос. т-ра Грузии им. РУСТАВЕЛИ. АРСЕН. Нач. в 8 ч. в.
РЕАЛИСТИЧЕСК. ТЕАТР Сад «Эрмитаж» — ОТЕЛЛО. Нач. в 8 ч. веч.
Московский т-р ОПЕРЕТТЫ Сад «Эрмитаж» — МАДАМ ФАВАР. Нач. в 8.15 веч.
Сад «ЭРМИТАЖ» ЭСТРАДНЫЙ Т-Р Нач. в 9 ч. веч. — НОВАЯ ПРОГРАММА «ТАНГО» — оркестр п/у. БИАНКО (Аргентина) и др. номера. Конферансье К. В. Гибшман. Дирижер Дж. Поггресс.
МУЗКОМЕДИЯ Сад «Аквариум» — Премьера — ПРЕКРАСНАЯ ЕЛЕНА
ПАРК ЦДКА площ. Коммуны, 2, т. 4-41-91, 1-02-86, доб. 97.
ДРАМАТИЧЕСКИЙ ТЕАТР Нач. в 8 ч. веч. — Сн. Гос. оперн. т-ра им. К. С. Станиславского оп. КАРМЕН.
ЗАКРЫТЫЙ ЭСТРАДНЫЙ Т-Р Нач. в 9 ч. веч. — «Шоколадный солдатик», джаз-конц. в 2 действ.: О. Образцов, А. Редель и М. Хрусталев, Вс. Алексеев, Картер, Н. Алексеева. 2 Бенгат. Конферансье А. Гинский.
КИНО (закрыт, монеш.) — ТРОЕ С ОДНОЙ УЛИЦЫ.
ЦПКиО им. М. Горького ДРАМАТИЧ Т-Р — Смент. Одоевского драматическ. театра ЖИВОЙ ТРУП.
ЦПКиО им. М. Горького ЗЕЛЕНЫЙ Т-Р — КИНО «ГИГАНТ» СЕГОДНЯ И ЕЖЕДНЕВНО веселая звуковая комедия ДЕВУШКА СПЕШИТ НА СВИДАНИЕ. Начало сеансов в 6.45 и 10.30 вечера. Цена билета от 1 до 3 руб.
ЦПКиО им. Горького, Цирк ШАПИТО — 2 представления: в 6.30 и 9 ч. веч. ГАСТРОЛИ засл. арт. Р-ки В. ЗДЕРА (дрессированные ЛЬВЫ-ВЕЛИКАНЫ).

Гастроли Грузинского театра им. Руставели

Грузинский театр им. Руставели в третий раз приезжает в Москву и неизменно пользуется большим успехом у московского зрителя и особыми симпатиями московской театральной общественности. Это не только театр серьезной сценической культуры, он привлекает не только своим национальным своеобразием. Это театр, который мог бы сказать про себя: «мы приехали не только учиться, мы приехали помочь, чем умеем, демонстрировать свои театральные идеи, которые, думаем мы, вызовут сочувственный отклик у московских театральных деятелей». Какие же это идеи? Это идеи героического спектакля, идеи бурных эмоций и могучих страстей. Этот театр плохо себя чувствует в том «домашнем» репертуаре, в котором царствует мелкотравчатый быт, унылое существование «изо дня в день», в котором герои боятся выйти за пределы своего квартирного мирка, своих мелких чувств и мыслей.

Горький, указывая советским драматургам имя Шекспира, говорил о сомнительной душевной сложности персонажей некоторых наших пьес, той сложности, которая приводит к мнительности, к утонченному заглядыванию в собственную душу вместо того, чтобы создавать натуры цельные, сильные, героические, благородные, деятельные. Вот такой цельности, силы и благородства характеры показывает грузинский театр всем богатством своей сценической культуры. Этот театр любит романтический взлет, яркую, ослепительную краску, реалистическое раскрытие жизни, сильную ненависть и сильную любовь. Некоторые наши театры «боятся» показывать массу в театре, не умеют ее показывать и опасаются, как бы масса не заслонила личность, что довольно часто и случалось. Театр им. Руставели великолепно показывает массу на сцене, могучее движение этой массы, народ, его борьбу, деятельность, горе и радость. Театр показывает массу, которая не мешает проявлению личности. Дух могучей деятельности в нашей стране отражается в этом театре, где бы ни происходило действие его спектаклей: в скалистых ли ущельях Дагестана («Анзор»), в богемских ли лесах («Разбойники» Шиллера), или на фоне суровой красоты грузинского ландшафта («Арсен»).

Откуда эти качества театра им. Руставели?

От большого впитывания всеми порами национального грузинского фольклора. Это не так называемое «использование» народного языка, народных песен и танцев. Это деятельная, творческая, оплодотворяющая, могучая в своей борьбе, труде, любви и гневе душа народа, проявляющаяся в языке, песне, танце. Вот откуда сила искусства театра им. Руставели. Она сказалась в ряде спектаклей театра, например, в «Анзоре» и в «Ин тиранос» («Разбойники») Шиллера. Однако эти спектакли страдали рядом недостатков и методологических ошибок. Они сводились, во-первых, к тому, что увлеченная ритмической стороной спектакля режиссура удалялась от более углубленной идейной и психологической разработки и отдельных образов и спектакля в целом. Иными словами, содержание спектакля подчас страдало из-за увлечения формой, внешним блеском. Во-вторых, театр достиг такого уровня, когда фольклор, как единственный творческий источник, являлся недостаточным, ограничивающим и рамах театра, которому следовало вобрать в себя завоевания всей человеческой культуры в области искусства, чтобы расширить свои возможности.

Сейчас театр им. Руставели поставил перед собой эти новые задачи, настойчиво стремясь преодолевать свои, замедляющие рост, недостатки. Это стремление сказалось на постановке «Арсена».

«Арсен» — народное грузинское сказание об Арсене Одзелашвили—вожде крестьянского восстания против грузинских феодалов и сатрапов царского правительства. Это сказание драматизировано Сандро Шаншиашвили. Автор назвал «Арсена» драмой, но, судя по размаху и содержанию событий, здесь скорее следовало бы говорить о героической поэме.

В «Арсене» даны грузинская деревня, двор феодала, феодал, старающийся выслужиться перед царским правительством, и феодалы, враждебные ему, царские генералы и офицеры, уничтожающие непокорные деревни, и офицер-декабрист, отказывающийся исполнить приказания, отряд царских солдат, выполняющих экзекуцию, и солдат, бросающий оружие из солидарности с грузинскими крестьянами, богатые скотоводы, помогающие феодалам, бедняки, разлад в лагере Арсена, бытовые сцены и т. д. и т. п. Короче говоря, такой огромный размах темы сопряжен с исключительными трудностями в его художественном воплощении. Для полной реализации такой темы требуется воистину шекспировский талант. Шаншиашвили много сделал в своей пьесе, чтобы выразить дух событий и колорит той эпохи. Но кроме недостает организованности, соразмерности отдельных частей, драматизации некоторых сцен, отчего они становятся подчас вялыми, слишком разговорными. Недостатки пьесы тов. Шаншиашвили тем более заметны, что в пьесе есть много прекрасных сцен.

Недостатки сказались известным образом и на спектакле и на роли Арсена. Хотелось бы большего разнообразия и в исполнении Арсена. Самый спектакль следовало бы сжать, сделать более целеустремленным.

Несмотря на это, постановщик А. Васадзе и исполнитель Арсена — Хорава создали большой спектакль, в котором много огня, силы, эмоциональности и яркости, спектакль, вызывающий волнение в зрительном зале. Особенно это сказывается в массовых сценах: в сцене подавления восстания, попытки расстрела Арсена, в трагической сцене, когда крестьянка Марфа готова выдать властям своего сына, чтобы спасти деревню от разгрома, и отказ крестьян от этой жертвы. Великолепно также место, где Арсен диктует свои требования феодалам. Здесь у Хорава образ Арсена достигает большой патетической силы.

Игра актеров Абхазидзе, Г. Давитошвили, Хуцишвили, Джапаридзе, Мачабели, Джаджанашвили, Коришели, Донели, не говоря уже о Хораве, показывает, какие интересные актерские дарования имеются в этом театре. Взявшись за осуществление такого грандиозного замысла, как «Арсен», театр достиг крупных положительных результатов. Вместе с тем этот спектакль заслуживает еще дальнейшей работы над ним.

АН. ИЛЬИЧЕВ.

АДРЕС РЕДАКЦИИ и ИЗД-ВА: Москва, 40, Ленинградское шоссе, улица «Правды», д. 24. ТЕЛЕФОНЫ ОТДЕЛОВ РЕДАКЦИИ: Справочное бюро — Д 3-15-66; Партийный — Д 3-10-86; Сов. строит. и Кр. Армии — Д 3-10-64; Сельсоехоз. — Д 3-10-88; Промышленность и транспорт — Д 3-11-04; Торгово-финансовый — Д 3-10-84; Иностранный — Д 3-11-09; Информация — Д 3-15-60; Письма рабоч. и колхоз. — Д 3-10-80; Обзоры печати — Д 3-30-72; Школа, наука и быт — Д 3-10-88; Искусства — Д 3-11-00; Местная сеть — Д 3-15-47; Фельетоны — Д 3-35-60; Критика и библиогр. — Д 3-11-07; Иллюстрационный — Д 3-33-85; Секретариат редакции — Д 3-15-64; Корреспондент. бюро — Д 3-15-69; Отдел об'явлений — Д 3-30-12. О недоставке газеты в срок сообщать по телефонам Д 3-35-61 или Д 3-35-44.

Уполномоченный Главлита № В—46373. Типография газеты «Правда» имени Сталина. Изд. № 721